ULTIMA CON LE BORSE — NUOVA — ULTIMA CON LE BORSE

TORINO
Anno XII Num. 217
Via Roma - Gall. de *La Stampa*
Telefoni: dal 40-942 al 40-949

STAMPA SERA

VENERDI' 12-13 Settembre 1958
L. 30 (sped. in abb. postale)

OMAGGIO

INSERZIONI: S.P.I., via S. Tommaso 33, tel. 43.441, 50-900, 50-901 - Prezzi per mm. di all. in una col.: Ann. comm. L. 200 (fun. 400) - Finanz. e legali L. 300 (fun. 500) - Necrol. L. 200 per parola (fun. 300 p. p.), partecipaz. L. 300 p. p. (fun. 600 p. p.) - Rilievi cronaca L. 400 (fun. 800) la linea - Pubbl. econ.: Vedere rubriche. Pagamento anticipato - Il giornale si riserva il diritto di rifiutare qualsiasi inserzione. — ABBONAMENTI (c/c post. n. 2/1366): ITALIA: anno L. 7800, sem. L. 3900, trim. L. 2000 - ESTERO (Paesi a tariffa postale ridotta): anno L. 18.200, sem. L. 7000, trim. L. 3600. — Copie arretrate: prezzo doppio.

Il Presidente invita la Cina comunista a trattare

Eisenhower: "Sono convinto che non vi sarà una guerra„

Favorevoli reazioni al discorso di "Ike„ negli ambienti più influenti degli Stati Uniti Compiacimento per il suo tono realistico e risoluto - "La diplomazia [ha detto Eisenhower al popolo americano] può trovare una via d'uscita. E' necessaria una soluzione che ponga fine alle cannonate„ - Sospesi per il bombardamento dei rossi i rifornimenti a Quemoy

Nostro servizio particolare

Washington, venerdì sera.

La prima [illegible] degli ambienti parlamentari e dell'opinione pubblica degli Stati Uniti al «rapporto» che Eisenhower ha fatto stamattina sulla situazione in Estremo Oriente è chiaramente favorevole. L'annuncio del Presidente che gli Stati Uniti non intendono seguire una politica di acquiescenza per la soluzione della crisi, ma cercheranno di ottenere mediante trattative una pacifica coesistenza della vertenza, ha avuto l'immediato consenso dei circoli più influenti.

Ha detto William Knowland, leader repubblicano in Senato: «Le parole del Presidente riconfermano categoricamente ai comunisti che l'America non abbandonerà i suoi alleati, né la difesa nell'Estremo Oriente». Il democratico Mike Mansfield, senatore del Montana, ha dichiarato: «Il Presidente ha esposto con chiarezza i fatti e la posizione degli Stati Uniti. Non potrà non sollevare l'affermazione di "Ike" secondo cui non vi sarà una guerra». Qualche parlamentare, come il senatore democratico Joseph O'Mahoney, solleva tuttavia obiezioni al «rapporto». O'Mahoney ha commentato che esso non risponde a certe essenziali domande, pur essendo «semplice ed efficace». Più di un esponente del Congresso confida comunque che il Presidente non prenderà decisioni di importanza vitale senza prima convocare i dirigenti dei due partiti.

Nel suo «rapporto alla nazione e al mondo» fatto lo scorso definito il suo segretario stampa James Hagerty, Eisenhower ha detto di essere convinto che non vi sarà guerra. Ha implicitamente accennato alla possibilità che gli Stati Uniti propongano alla Cina comunista, negli imminenti colloqui fra gli ambasciatori dei due Paesi a Varsavia, una specie di neutralizzazione delle isole costiere dei gruppi Quemoy e Matsu. «Siamo convinti — ha riferito Eisenhower — che la diplomazia possa trovare una via d'uscita. Esistono misure che possono esser prese per assicurare che le isole Quemoy non sono una spina nel fianco della pace, e siamo convinti che sia necessario trovare una sistemazione che ponga fine alle cannonate e apra la via a una pacifica soluzione».

Al tempo stesso Eisenhower ha nuovamente assicurato i nazionalisti cinesi che gli Stati Uniti non prenderanno impegni che pregiudichino i diritti «della nostra alleata, la Repubblica cinese». La situazione è seria, ma «per nulla affatto disperata». Il Presidente ha però rammentato che il piano dei comunisti non si ferma a Quemoy: «E' parte di un piano ben più ambizioso di conquista armata, che liquiderebbe tutte le posizioni del mondo libero nella zona del Pacifico occidentale e le assoggetterebbe a governi ostili agli Stati Uniti e alla democrazia; e così i comunisti cinesi e sovietici si troverebbero a dominare almeno la metà occidentale dell'oceano Pacifico che oggi ci è amica».

Eisenhower ha respinto le minacce di Pechino relative alle isole costiere ed a Formosa: gli Stati Uniti non rinnegano la politica di Monaco, che condusse alla seconda guerra mondiale. A questo proposito il Presidente ha chiesto il consenso del Paese e delle nazioni alleate, ricordando che «se le democrazie avranno assunto un atteggiamento risoluto fin da principio, quasi certamente la seconda guerra mondiale non si sarebbe scatenata». Eisenhower ha respinto anche il monito di Krusciov e la relativa richiesta del premier sovietico che le forze americane si ritirino dall'Estremo Oriente e da altre basi all'estero: «Penso forse il signor Krusciov che abbiamo dimenticato tanto presto la Corea?» si è chiesto il Presidente. «Ha osservato che se i comunisti cinesi hanno deciso di scatenare una guerra non è certamente per le Quemoy, ma perchè con i loro alleati sovietici hanno deciso di accentuare la minaccia di guerra sia alleggerendo tale da dare grossi profitti: «E se questa è la loro decisione, una Monaco nel Pacifico occidentale non ci procurerà né pace né sicurezza».

In sostanza, il Presidente ha indicato chiaramente che gli Stati Uniti sono disposti a combattere se necessario. Ma ha sottolineato che il miglior mezzo di soluzione è quello delle trattative: «Se i colloqui di Varsavia non avranno successo, ci è ancora la speranza che le Nazioni Unite possano esercitare influenza moderatrice sulla situazione».

Pechino ha lanciato un altro monito agli americani. L'organo ufficiale del partito comunista cinese, afferma che gli Stati Uniti non debbono pensare che la Cina Popolare «stia a guardare a braccia conserte» mentre navi da guerra americane scortano i convogli di rifornimenti alle isole costiere; e che se Washington vuol dimostrare la sua volontà di soluzione della crisi con i colloqui di Varsavia deve immediatamente «mettere fine alle provocazioni militari». Secondo il giornale, «il mondo può ora rendersi conto che la situazione nello stretto di Formosa è dovuta al concentramento di navi americane, alla provocatoria nei confronti della Cina Popolare».

Le nuove minaccie di Pechino seguo di poche ore il violento cannoneggiamento, da parte delle artiglierie rosse, dell'isola di Quemoy, che ha costretto un convoglio scortato dagli americani fino al limite di tre miglia delle acque territoriali a sospendere le operazioni di scarico di rifornimenti e a riprendere il mare. A Quemoy il vice-comandante della guarnigione nazionalista generale Kno Yin-Fan ha dichiarato che non occorrono truppe americane per la difesa delle isole, ma solo rifornimenti. Ha ammesso che anche questo problema si fa difficile, ed ha osservato che se l'artiglieria rossa continuerà a ostacolare i rifornimenti si «dovranno studiare sistemi più efficienti» per risolvere il problema logistico.

E' ripartito per gli Stati Uniti, dopo un giro di ispezione in Estremo Oriente, il vicecapo di S. M. dell'aviazione generale Curtis Lemay.

a. s.

Prossimi colloqui segreti fra Dulles e Gromyko?

WASHINGTON, venerdì sera.

Fonti diplomatiche hanno dichiarato ieri che il Segretario di Stato americano, John Foster Dulles e il Ministro degli Esteri sovietico, Andrei Gromyko, potrebbero avere colloqui segreti sulla crisi di Formosa, nel corso della prossima riunione dell'Assemblea generale dell'Onu, che avrà luogo in settembre prossimo a New York.

Le stesse fonti hanno dichiarato di ritenere che, se i colloqui in programma a Varsavia tra gli ambasciatori della Cina popolare e degli Stati Uniti non saranno conclusi da successo, l'argomento verrebbe portato davanti all'assemblea dell'Onu, per iniziativa di uno o più Paesi. Dulles, a quanto si afferma, si considerebbe sconfitto di questa possibilità. Tuttavia, si crede di sapere dalla stessa fonte, Dulles preferirebbe discutere con Gromyko piuttosto che un dibattito aperto davanti all'Assemblea.

Alcuni funzionari americani sarebbero del parere che l'Urss non desideri lo scoppio di ostilità nello stretto di Formosa e che, di conseguenza, un incontro tra Dulles e Gromyko potrebbe dare risultati.

La signora Fenaroli aveva una paura morbosa dei ladri

Presagiva la sua sorte la strangolata di Roma

Nella notte fra domenica e lunedì credette di udire dei rumori sospetti alla porta e fece cambiare la serratura - L'assassino è penetrato nell'alloggio senza forzare la porta - Era uno sconosciuto in possesso di chiavi false oppure era qualcuno di cui la vittima si fidava ciecamente?

Roma, venerdì sera.

Il corpo di Maria Martirano, moglie del noto impresario edile ing. Giovanni Fenaroli, trovata uccisa ieri nel suo appartamento di via Ernesto Monaci 11, viene sottoposta oggi ad autopsia dai medici dell'Istituto di Medicina Legale. Ai risultati dell'esame necroscopico si annette una particolare importanza poichè dovremo indicare con esattezza come è stata uccisa la povera signora. Da un primo sommario esame compiuto dal prof. Carella i segni dello strangolamento sono apparsi evidenti; intorno al collo sono state infatti notate delle macchie bluastre, la lingua è interamente fuoriuscita e le palpebre sono gonfie. Parimenti probabile è che essa sia stata soffocata con un asciugamano, un cuscino, un tampone o con la semplice pressione di una mano guantata nella regione inferiore del collo. In tal caso, i segni al collo la vittima potrebbe averseli procurati da sola, serrandosi la gola con la mano, nella spasimo dell'agonia.

L'assassinio di Maria Martirano ha suscitato profonda impressione ed il mistero che lo circonda appare assai difficile da diradare.

La polizia si trova oggi ad operare di nuovo in quella che può essere definita la «zona franca del delitto». Nei pressi di piazza Bologna, a cento metri in linea d'aria dall'abitazione dei Fenaroli, c'è la casa dove fu barbaramente uccisa a scopo di rapina la povera professoressa Nadia Colaro. A centocinquanta metri, via Brisbane e la grigia palazzina dove nemmeno un anno fa fu uccisa la mondana Pasqua Rotta. Due delitti impuniti.

Questo potrebbe essere il terzo, perchè allo stato delle cose si presenta come i primi due, denso di circostanze inspiegabili, misteriose, chiuso in un ambiente normale, apparentemente tranquillo, dal quale ben poco si può sperare, per giungere alla verità.

Maria Martirano Fenaroli aveva 51 anni ed era siciliana. Donna giovanile ed elegante, si dedicava con passione all'arredamento della sua casa della quale aveva più volte cambiato tutto il mobilio. Non aveva un vero e proprio circolo di amicizie; il portiere e i vicini di casa sono stati tutti d'accordo nell'affermare che essa trascorreva la sera sola in casa e che non usciva mai uscì, ad aspettava persone. Recentemente, qualche tempo fa, ella aveva invitato una coppia di giovani sposi suoi conoscenti ad assistere allo spettacolo della televisione.

Quando il marito era a Roma, usciva con lui. Sembrava un molto legati. Suo marito, l'ing. Giovanni Fenaroli, è un imprenditore edile assai noto a Roma e anche a Milano, dove ricopre la carica di presidente di un'organizzazione di consulenze industriali. Ha due uffici: uno a Roma in via Ravenna 34 e l'altro a Milano in via del Gesù 17. Fra le diverse società romane alle quali egli è interessato, ve n'è una alla quale appartiene il professor Siliato, presidente della «Lazio». Appresa dalla polizia la tragica notizia, egli è subito partito in aereo per Roma, dove è arrivato alle 14,30.

Uno dei fratelli di Giovanni Fenaroli è l'ingegner Giuseppe, molto noto nell'ambiente sportivo. Egli è, infatti l'organizzatore del «Trofeo ciclistico Fenaroli», da lui istituito per onorare la memoria del suo unico figliolo, rimasto vittima alcuni anni fa di un incidente d'auto. Tutti gli anni, in primavera, Giuseppe Fenaroli partecipa alla corsa dei «gentlemen» che si disputa a Cesano; coraggioso e coppie che molte assicurano vecchi appassionati e corridori affermati. Due anni or sono, Giuseppe Fenaroli la fece in coppia con Fausto Coppi.

Accompagnato da un funzionario di polizia, l'ing. Fenaroli, che ha al risvolto della giacca la fascetta dei lutti, esce dagli uffici della Squadra Mobile (Telefoto)

Il delitto è stato scoperto ieri mattina alle 10 da un fratello della vittima, il signor Luigi Martirano. Il corpo della signora era disteso in cucina e la porta di ingresso dell'appartamento non era chiusa dall'interno. In cucina vi era un certo disordine.

Sappiamo che Maria Martirano aveva una paura quasi morbosa di essere aggredita mentre era sola in casa. Non aprirà mai la porta a nessuno. Tre mesi fa, una notte in cui il marito giunse all'improvviso da Milano, la donna si rifiutò di aprirgli la porta, perchè non era sicura che fosse lui. Dovettero intervenire il portiere e sua moglie, i quali dall'altra parte della porta l'assicurarono che si trattava proprio del marito. Questo episodio, messo in relazione col fatto che la porta dell'appartamento non è stata ieri trovata chiusa all'interno, lascia credere o comunque impedisce di escludere che Maria Martirano abbia fatto entrare in casa una persona da lei conosciuta, una delle poche persone di cui si fidava ciecamente.

Se poi non fosse stata lei ad aprire la porta, possiamo arrivare l'ipotesi che l'assassino sia in possesso delle chiavi dell'appartamento: ciò che, dunque, restringerebbe le indagini nell'ambito delle persone della famiglia della marta.

Nella notte fra domenica e lunedì la signora credette di udire alla porta dei rumori sospetti e l'indomani fece cambiare da un fabbro la serratura.

Fino a stamane il capo della Squadra Mobile dott. Guarino ha fatto alla stampa soltanto poche e prudenti dichiarazioni. Egli e il dott. Macera, capo della sezione omicidi, si sono infatti dedicati esclusivamente all'interrogatorio delle persone che potevano fornire elementi utili alle indagini: il marito della vittima, l'artista, la cameriera, il fabbro, il portiere e altre sette persone di cui per ora non sono stati resi noti i nomi. Gli interrogatori sono stati sospesi poco prima delle 3 per essere ripresi stamane. A disposizione della Mobile sono rimasti in domicilio della Martirano, l'artista e il fratello Luigi.

Al figlio di sir Winston piace suscitare polemiche

Deplorato e smentito Randolph Churchill per le sue "rivelazioni„ sulla politica inglese

Dopo un colloquio privato e confidenziale con Macmillan, è corsa alla redazione dell'«Evening Standard» e ha scritto un articolo sensazionale - «Informo il mondo che la Gran Bretagna si schiererà a fianco degli S. U. nell'Estremo Oriente» - Vivaci polemiche a Londra

Dal nostro corrispondente

Londra, venerdì sera.

Le prime pagine delle ultimissime edizioni dei giornali, oggi sono dominate dal presidente Eisenhower e dal suo discorso sulla pericolosa situazione nelle isole cinesi. Ma nelle edizioni precedenti il posto d'onore è toccato a Churchill: non a sir Winston e alle sue [illegible] d'oro con lady Clementine (che si fotografiano oggi nella Costa Azzurra), ma al figlio del «vecchio leone», Randolph. Prima di partire alla volta della Riviera francese, Randolph Churchill si era recato ieri a far visita al Primo ministro Macmillan per mostrargli il regalo che avevano preparato gli uomini politici inglesi per sir Winston e chiedergli se avesse qualche messaggio personale da inviare al suo vecchio amico e maestro politico.

Appena uscito dal numero 10 di Downing Street, Randolph Churchill si recò nella redazione dell'*Evening Standard*, uno dei giornali di lord Beaverbrook, di cui è «collaboratore indipendente», e scrisse un breve articolo in cui tra l'altro diceva: «Ho avuto la fortuna di parlare con il Primo Ministro, e mi trovo nella felice posizione di poter informare il mondo che la Gran Bretagna si schiererà a fianco degli Stati Uniti nell'Estremo Oriente. C'è gente che dice che l'America ci ha abbandonato all'epoca di Suez. Noi non abbandoneremo l'America per quanto riguarda le isole di Quemoy e Matsu».

Le reazioni sono state immediate. A Randolph Churchill piace suscitare polemiche: non è la prima volta che approfitta di una privilegiata posizione familiare per fare rivelazioni che, a dire il vero, vengono molte volte smentite o risultano prive di fondamento. Questa sua mania viene attribuita al complesso che si sviluppa nei figli di padri famosi che non solo non riescono a superare il genitore ma neppure lontanamente ad eguagliarlo. Ma il comportamento di Randolph Churchill è stato questa volta più grave e spiacevole del solito. Fra i tanti codici non scritti che esistono in Inghilterra, esiste un codice dell'etica giornalistica che fra le tante norme nega a chi scrive sui giornali di approfittare di un incontro privato per dare notizie che altri non hanno avuto. Ma oltre ad aver commesso questo «deplorevole» mancanza professionale, Randolph ha fatto nascere grande sensazione in tutte le varie parti del mondo, fino al punto di costringere il Primo Ministro ad intervenire per bocca del suo segretario personale a smentire — caso senza precedenti — le dichiarazioni di un giornalista.

Durante tutta la crisi in Estremo Oriente la posizione della Gran Bretagna è stata abbastanza chiara. Il governo inglese non condivideva pienamente l'[illegible] degli Stati Uniti e lasciava comprendere che in caso di «misure militari» l'Inghilterra non sarebbe automaticamente intervenuta. Le «rivelazioni» di Randolph Churchill capovolgevano completamente la situazione e con una certa autorità perchè attribuivano al Primo Ministro, sia pure in forma indiretta, l'impegno del governo a schierarsi a fianco degli Stati Uniti in qualsiasi evenienza.

Che questo sia il desiderio del quarantasettenne figlio di sir Winston nessuno lo dubita, ma nessuno gli dà il diritto di attribuire al governo il suo punto di vista personale. Perciò gli uffici del n. 10 di Downing Street dopo una riunione di Gabinetto hanno emesso un comunicato chiarificatore: «La Gran Bretagna — dice la dichiarazione — non ha alcun impegno con gli Stati Uniti per quanto riguarda la situazione in Estremo Oriente. Circa l'articolo di Randolph Churchill, esso rappresenta il punto di vista personale dell'autore e non è stato autorizzato dal Primo Ministro. La posizione del governo di S.M. Britannica risulta quale fu definita dal Foreign Office venerdì scorso».

E come si sa, venerdì scorso, Macmillan ribadiva la posizione della Gran Bretagna, secondo cui «nell'opinione del governo di Londra le isole di Quemoy e di Matsu sono parte integrante del territorio cinese». Questa posizione rimane quindi tuttora valida.

La chiarificazione del Primo Ministro a smentita dell'articolo di Randolph Churchill è giunta tempestivamente, ma non si può dire che abbia avuto l'effetto desiderato. Le speculazioni e la polemica continuano e continueranno per un pezzo. L'opposizione laburista non si è certamente lasciata scappare l'occasione ed il suo leader Gaitskell ha già detto di essersi stupito nel leggere quell'articolo; ma che nonostante la smentita ufficiale, non può pensare che il figlio di Churchill, che gode del privilegio di sapere come vanno le cose in seno al governo, abbia inventato tutto di sana pianta.

Evidentemente lo scopo del capo dell'opposizione è quello di mettere in sospetto negli inglesi: Macmillan non ha autorizzato il giornalista a fare quelle dichiarazioni, ma chi ci assicura che le sue intenzioni non siano veramente quelle di intervenire a fianco degli Stati Uniti in caso di pericolo?

vice

Randolph Churchill ieri con la figlia Arabella all'aeroporto di Londra, poco prima della partenza per Nizza ove oggi i suoi genitori festeggiano le nozze d'oro (Telefoto)

Le quotazioni nelle Borse in 8ª pagina

DOPO L'ULTIMATUM DEI LEGALI DEL CASAROTTI

Giuffrè vara un piano di ammortamento per pagare 500 milioni ai creditori ferraresi

Il capo dell'"Anonima„ sottoposto a visita collegiale - Il suo memoriale al sicuro in Svizzera

Dal nostro corrispondente

Ferrara, venerdì sera.

Il rag. Quarto Casarotti, numero 3 dell'«Anonima bancchieri», avrebbe diffidato a mezzo del proprio legale, il prof. Francesco Guzzinati, il comm. Giuffrè a non effettuare più pagamenti nel Ferrarese. Egli legalmente teme che, frazionandosi la disponibilità in molti rivoli, gli emissari principali della «banca fantasma» rimangano in secca e debbano trovarsi domani di fronte a responsabilità che non intendono assumersi perchè appunto la responsabilità principale dovrebbe ricadere sul titolare della banca.

La [illegible] a Ferrara dell'avv. Marchesini, legale del comm. Giuffrè, il quale ha portato promesse ma non quattrini, è stata una doccia fredda, in quanto si credeva che qualche goccia dell'annunciata pioggia di milioni cadesse anche a Ferrara, dove più fitta era stata il numero di coloro che avevano affidato i loro risparmi all'«Anonima».

Il colloquio di ieri tra l'avv. Marchesini — presente un figlio del Giuffrè, — da un lato — ed il rag. Casarotti ed il suo legale avv. Guzzinati dall'altro, [illegible] forse una tappa decisiva di questa vicenda. Ormai la crociata di questo «giallo» lascia il posto al carteggio giudiziario. Il viaggio di ieri era stato fatto balenare come il tocasana della situazione, ed ha lasciato invece una profonda, amara delusione.

Si è però affacciata un'altra speranza per i creditori. Secondo quanto riporta la «Gazzetta Padana» di Ferrara, l'avv. Marchesini avrebbe infatti affermato che una società italiana, finanziata con capitali svizzeri, avrebbe avanzato l'offerta di sanare debiti e crediti del Giuffrè. Per crediti si intendono tutte le realizzazioni edilizie effettuate dall'Anonima; costruzione di chiese, di asili, di campanili, di conventi, di ricreatori, dei quali dovrebbe necessariamente essere concesso l'uso perpetuo alla Chiesa, mentre il patrimonio della non ben identificata società rimarrebbe di sua proprietà. Ultimate in breve tempo le operazioni, verrebbero soddisfatti tutti i creditori, ai quali sarebbero offerte ampie garanzie.

Il morale a Ferrara, dopo la deludente visita dell'avv. Marchesini ed essendosi sparsa la voce che la magistratura sta passando le pratiche al giudice istruttore, è piuttosto basso.

Si apprende intanto che don Otello Grandi ha avuto contatto ieri con l'Arcivescovo, intrattenendosi a lungo con lui. Oggetto della conversazione non può essere stato altro che l'affare Giuffrè. Nulla è naturalmente trapelato pubblicamente dopo tale visita. Forse si sarà parlato anche dell'intervista concessa ad un giornale milanese dallo stesso don Grandi; intervista nella quale il sacerdote si sarebbe lasciato sfuggire parole irriguardose nei confronti del presule.

Si ha inoltre notizia da Bologna che Giuffrè è stato sottoposto a visita medica collegiale, l'esito della quale non è però stato conosciuto. Corre infine voce che, dopo la diffida, il capo dell'«Anonima» avrebbe messo a disposizione di creditori ferraresi 500 milioni di lire, predisponendo anche un piano di ammortamento. Sarebbero rimborsati gradualmente ai creditori anzitutto i capitali, mentre invece non si parla di corresponsione di interessi.

Per quanto riguarda il famoso «memoriale» che il comm. Giuffrè ha affermato essere in suo possesso, riferiamo a titolo di cronaca una voce romanzesca secondo cui il documento in [illegible] copia sarebbe stato portato in Svizzera dal figlio del Giuffrè, Gianfranco, la settimana [illegible]. Si dice anche che un esemplare sia custodito presso una banca elvetica; l'altro presso un notaio.

Il figlio del comm. Giuffrè ha poi smentito la dichiarazione attribuitagli da un giornale, secondo cui egli avrebbe ieri affermato che a lui preme soltanto la salute del padre e che per il resto «la baracca vada come vada».

Intanto presso la Curia arcivescovile di Ferrara sarebbe stata tenuta una riunione presieduta dall'Arcivescovo per decidere la costituzione di un collegio di difesa per i vari parroci implicati nella vicenda. A comporre tale collegio di difesa sarebbero stati chiamati i maggiori luminari del Foro italiano.

Il dott. Vinci, presidente della Gioventù cattolica, fotografato ieri a Roma mentre si recava in Questura per il colloquio in riferimento allo scandalo Giuffrè (Telefoto)

Nello Matteucci

L'inchiesta parlamentare per l'«Anonima banchieri»

Querele contro un settimanale

Roma, venerdì sera.

Il Governo deciderà sull'inchiesta parlamentare per il caso Giuffrè nella prossima seduta del Consiglio dei ministri fissata per martedì. Lunedì si riunirà la direzione del p.s.d.c. che quasi sicuramente si pronuncerà a favore dell'inchiesta, la cui «presa in considerazione» dovrebbe andare in discussione alla Camera il 19 corrente.

Il dott. Antonio Landolfi, che quale collaboratore del ministro Preti fu indicato come il cosiddetto «funzionario» alla Voce Repubblicana, ha dato incarico ai suoi legali di presentare querela per diffamazione contro il responsabile del settimanale. Lo specchio e contro l'autore di un articolo ritenuto dal Landolfi lesivo sotto il profilo politico-morale. Anche il giornalista Mendola indicato da taluni come uno degli estensori del memoriale ha denunciato per calunnia il direttore del settimanale.

Tremendo scontro nel Trevigiano fra due autotreni: tre autisti morti

La sciagura all'1,30 di stanotte - Nel pauroso urto la nafta si è incendiata e due dei guidatori sono rimasti carbonizzati - Il terzo è stato schiacciato da un fusto d'olio rotolato da un camion

TREVISO, venerdì sera.

Stanotte verso l'1,30, in provincia di Treviso, nella zona di Vedelago, due grossi autotreni sono venuti a collisione: nel pauroso incidente tre autisti sono morti. Secondo quanto si è potuto apprendere, un camion con rimorchio targato Gorizia, carico di fusti d'olio e di lingotti di ferro o ghisa, era diretto a Castelfranco quando ad un tratto si fermava e dall'automezzo scendeva l'autista quarantacinquenne Remigio Vanon da Sedipugliа, mentre nella cabina rimaneva il secondo autista, Italo Gordin di 35 anni, da Montalcone.

Il Vanon era appena sceso a terra che sopraggiungeva nello stesso senso un secondo autotreno carico di rotoli di carta, pure targato Gorizia. Per cause non ancora accertate, il secondo camion, in piena velocità, andava a cozzare contro l'autocarro in sosta. L'urto era violentissimo. L'autocarro investito, che pesava con il carico oltre 280 quintali, è stato sbalzato in avanti di una trentina di metri. I pesanti fusti metallici contenenti l'olio rotolavano sull'asfalto e per disgrazia uno di essi piombava sul Vanon, schiacciandolo e uccidendolo sul colpo.

Frattanto dai serbatoi di nafta, lacerati dall'urto tremendo, usciva il carburante, che prendeva improvvisamente fuoco, trasformando i due autocarri in un grande rogo: oltre al carico d'olio prendevano facilmente fuoco anche i rotoli di carta.

I due autisti dell'autotreno investitore, rimasti schiacciati fra le lamiere contorte, venivano ben presto raggiunti dalle fiamme e finivano letteralmente carbonizzati. Dalla matricola del primo automezzo risultava invece miracolosamente e balzare fuori incolume l'autista Italo Gordin. Pinora i due autisti carbonizzati non sono stati identificati.

Il Gordin, interrogato dalla polizia stradale, non è riuscito a spiegare come sia avvenuto il disastro in quanto, come si è detto, in quel momento riposava nella sua cuccetta in cabina.

a. l.

CRONACA CITTADINA

La sostituzione del direttore delle Poste

Assemblee di protesta contro il trasferimento

Come il Ministero giustifica il provvedimento - Le opinioni dei sindacati - Stamane dal Prefetto una delegazione di postelegrafonici

I postelegrafonici tengono oggi due assemblee di protesta contro il trasferimento del direttore provinciale, dott. Leonardo Lippolis. La prima riunione si è svolta alle ore 13 nei cortili della direzione di via Alfieri e la seconda è indetta alle 17,30 in via Nizza. Nella riunione di stamane i sindacalisti hanno sottoposto all'approvazione dei trecentocinquecento postelegrafonici un telegramma che verrà inviato al presidente del Consiglio, on. Fanfani, al ministro delle Poste e Telecomunicazioni, on. Simonini, e alle segreterie nazionali della Cgil e della Cisl. Il testo è il seguente:

«Il personale postelegrafonico torinese, riunitosi in assemblea ha manifestato alla unanimità il vivissimo malcontento per il trasferimento del direttore provinciale, dottor Lippolis, del quale ha apprezzato le altissime qualità professionali e morali di ottimo democratico dirigente. Chiede pertanto la revoca del provvedimento che, se non ampiamente e formalmente giustificato, determinerà un'azione sindacale con sciopero di ventiquattro ore il 15 corrente».

L'azione viene svolta dai sindacati torinesi di categoria della Cgil e della Cisl. Dopo alcune perplessità si è affiancata anche la Uil. Con i rappresentanti dei lavoratori si è schierata l'associazione dei partigiani cristiani postelegrafonici.

Stamane i segretari dei sindacati della Cgil e della Cisl si sono recati in prefettura per far presente al prefetto dr. Saporiti il malcontento dei postelegrafonici e le gravi ripercussioni che il noto provvedimento ministeriale di trasferimento del dott. Lippolis ha avuto.

Tra l'altro è significativo il fatto che sia questa la prima volta, dopo otto anni, che la Cisl, la Cgil e la Uil si trovino unite su una vertenza nel settore delle Poste e Telegrafi a Torino. Sinora i tre sindacati avevano condotto sui problemi più diversi agitazioni separate.

La notizia dell'improvviso trasferimento del dott. Lippolis ha impressionato sfavorevolmente anche l'opinione pubblica. La cittadinanza torinese stenta a rendersi conto dei perchè si richiami a Roma, per assegnarlo ad un servizio secondario, un giovane dirigente che si trovava a Torino da appena sei mesi e che aveva intrapreso con energia e spirito d'iniziativa una vasta opera di rinnovamento dei servizi postali. I torinesi sanno per esperienza quotidiana che le manchevolezze nel servizio di smistamento e distribuzione della corrispondenza sono numerose e gravi. Esistono anche, tanto in città quanto nei paesi della provincia, molti uffici postali in condizioni deprecabili sia per il pubblico che se ne deve servire, che per il personale costretto a svolgere le sue mansioni in locali angusti e inadatti.

L'opera di risanamento era stata appena cominciata dal dott. Lippolis il quale non aveva evitato a porre pubblicamente in rilievo, con interviste a La Stampa, la necessità di Torino e i diritti della nostra città che verrà annualmente alle Poste sei miliardi di lire. Il funzionario si era anche lamentato per la lentezza per cui a Roma l'amministrazione centrale considerava i problemi di Torino.

I sindacati sostengono che sono state quanto coraggiose prese di posizione a determinare il richiamo nella capitale del funzionario. Nell'opinione pubblica questa persuasione è altrettanto diffusa. Si teme che la sostituzione del dottor Lippolis provochi un ritardo o addirittura l'accantonamento di alcune iniziative che erano in corso di realizzazione per dotare la città di un servizio postale adeguato alle esigenze di una metropoli a rapido sviluppo urbanistico economico e industriale.

Il ministero non ha ancora fornito spiegazioni sul provvedimento. Da Roma è stato dichiarato ufficiosamente che si tratta di una normale rotazione di funzionari che riguarda anche altre città tra cui Milano, Reggio Emilia, Modena e Ravigo. Resta il fatto che è la prima volta che un direttore delle Poste viene sostituito a sei mesi dalla nomina.

Il dott. Lippolis ad una festa dei postelegrafonici

Riaffiora la tesi della vendetta: improvviso fermo di un individuo

Forse trovata una nuova pista nel delitto di ponte Mosca

La scena del delitto: il numero 1 indica il luogo dove fu ucciso il Gramaglia, il 2 il pilastro cui appoggiò la bicicletta mentre attendeva qualcuno sul Lungodora, il 3 il punto di corso Savona dove, su una panchina, fu trovata la borsa della vittima. La freccia in alto indica la direzione in cui si trova la casa del Gramaglia (foto Moisio)

Si controlla l'alibi dell'indiziato - La testimonianza di un barista

Le indagini per il delitto del ponte Mosca sono giunte a una svolta? La polizia sembra su una nuova pista; vi è stato, a quanto risulta, anche il fermo d'un giovane per «accertamenti» e indagini, ma sarebbe prematuro affermare che il mistero della fine di Carlo Gramaglia sta per essere risolto.

Il giovane su cui sono caduti alcuni sospetti abita nella zona di Borgo Dora ed indubbiamente conosceva il Gramaglia. Egli non avrebbe fornito un alibi molto sicuro circa la notte del delitto, ma tale circostanza, come è noto, non è un indizio giuridicamente valido. Vi sarebbero però anche altri elementi, cioè alcune contraddizioni in cui egli sarebbe caduto durante gli interrogatori.

Il sospettato sarebbe l'uomo con il quale il Gramaglia aveva un appuntamento sul Lungodora Agrigento: come si ricorderà un barista ha testimoniato di aver visto il povero pannovaio fermo, come se aspettasse qualcuno, a pochi metri dal luogo dove doveva essere ucciso e rinvenuto cadavere.

Quanto al possibile movente del crimine sembra che nel seguire questa «pista» la polizia (pur restando sempre valida la prima e più semplice ipotesi della rapina) stia prendendo in considerazione quella della vendetta. Sono stati soprattutto le conclusioni dell'esame medico-legale del cadavere a rafforzare questa tesi.

Infatti il Gramaglia, prima di essere strangolato, era stato colpito con tale furia e con tale violenza da riportare lesioni interne, fra cui lo scoppiamento del fegato, sufficienti a provocare la morte. Un rapinatore, quand'anche avesse avuto bisogno di sopprimere l'ubriaco (forse per non essere riconosciuto) non aveva motivo di infierire in tal modo.

Purtroppo però, malgrado le indagini e l'impegno con cui la «Mobile» ed il Nucleo di Polizia Giudiziaria dei carabinieri hanno condotto le indagini, siamo ancora sul piano delle ipotesi. Forse tra qualche ora, completati i controlli dell'alibi del sospettato e compiuti altri importanti accertamenti, si sarà in grado di stabilire se siamo finalmente usciti dal mistero.

Mistero sulla morte di un torinese a Genova

Ospitato da una conoscente si precipita dal quarto piano

Il suicida era fratello di una delle vittime della sciagura aerea di Superga - Alle dieci di ieri sera il portinaio l'ha trovato in fondo alla tromba delle scale, sfracellato - Aveva indosso soltanto le mutandine - Un interrogativo drammatico: colto da improvvisa pazzia?

Con un fonogramma la polizia di Genova ha informato questa notte la nostra Questura che il torinese Enrico Buonaiuti, abitante in corso Galileo Ferraris n. 96, si era suicidato, lanciandosi dal quarto piano di una casa in cui era stato ospitato. Le cause del gesto disperato erano sconosciute.

Sono state prospettate alcune ipotesi, fra cui quella che egli sia stato colto da una crisi improvvisa di follia: ma non sono state scartate anche quelle che egli fosse in gravi difficoltà finanziarie o che il dramma sia stato l'epilogo di una vicenda sentimentale.

Il Buonaiuti, secondo quanto è risultato, era giunto a Genova nella mattinata di ieri. Alle ore 10 si recava in compagnia della signora Emma Garrone in via XX Settembre angolo via Goffredo Roccatagliata; qui la signora ha un appartamento al quarto piano. Essa lo presentava al portinaio dello stabile e gli diceva: «Questo signore può occupare il mio appartamento come se fosse mio parente. Può andare e venire quando gli pare e piace».

I due salivano poi le scale fino al quarto piano. Il portinaio li vedeva ancora verso il mezzogiorno mentre stavano uscendo. «Andiamo a pranzo — gli diceva la signora e aggiungeva — le ricordo che il signore è mio ospite». Dopo di allora né la Garrone né il Buonaiuti furono più visti. Verso le 22 il portinaio udiva un tonfo cupo. Accorreva e nell'androne vedeva il corpo di un uomo, che indossava soltanto le mutandine, immobile sul pavimento che andava arrossandosi di sangue. Si avvicinava e riconosceva nel suicida l'ospite della signora Garrone.

Nella camera da letto del Buonaiuti si trovava un pacco di biglietti indirizzate a Emma Garrone, alcune fotografie, vestiti della donna e indumenti della vittima. Sul letto e su una poltrona erano sparsi giornali di Genova e di Torino. Per entrare nella stanza è stato necessario sfondare la porta con l'aiuto di vigili del fuoco: nell'alloggio non c'era nessuno; la signora, dopo essere uscita per recarsi a pranzo, non era più tornata ma aveva preso il treno per Alassio dove abita con una figlia.

Interpellata per telefono dalla polizia, la signora Garrone non ha fornito chiarimenti sul tragico fatto. Ha dichiarato di conoscere il Buonaiuti da parecchio tempo. Era fratello dell'accompagnatore del «Torino» morto nella sciagura aerea di Superga insieme con tutta la squadra ed i giornalisti. L'Enrico Buonaiuti — ha dichiarato ancora la signora — lavorava a Finale Ligure.

Sembra, ma non è stato possibile accertarlo, che egli intendesse sposare la figlia della signora Garrone che ha di recente ottenuto il divorzio dal marito, un americano residente negli Stati Uniti. Maggiori elementi non è stato possibile ottenere dalla madre del Buonaiuti.

* Stamane, verso le 10, la signora Virginia Fordelli, abitante a Moncalieri in via San Martino 15, usciva per la spesa lasciando in casa il marito, Pietro Rocco, di 54, pensionato delle Ferrovie. Allorché, un'ora dopo, la Fordelli rientrava, trovava la porta sbarrata. Insospettita da un certo odore di gas che veniva dall'interno, con l'aiuto di un vicino sfondava la porta. Il marito era cadavere su una sedia.

Il Rocco, che solo ieri sera era stato dimesso dalle Molinette, soffriva di una grave cardiopatia.

Ministro della Somalia alla Fiat e dal Sindaco

Il Ministro per gli Affari Esteri somali della Somalia, Hagi Farah Aly Omar, è a Torino per una visita alle maggiori industrie della città. Stamane egli si è recato agli stabilimenti Fiat: alle 12,30 il Ministro somalo, accompagnato dal delegato piemontese dell'Istituto Italiano per l'Africa, ha voluto rendere una visita alla sede dell'Amministrazione comunale ed è stato ricevuto in Municipio dal Sindaco.

TEMPERATURA DI OGGI

MASSIMA +24,2
MINIMA +15,5

Il Bollettino meteorologico segnala (notte): + 16,6; ore 8: + 17,7; press. 703,9; umid. 76%. Cielo poco nuvoloso. Previsioni: Tempo generalmente buono. Annuvolamenti sparsi nel pomeriggio. - Temperatura a Cuneo: max. + 24,2; min. +11,2; ore 0: +16

Il regalo dello zio famoso

Il grande scrittore e la bimba dodicenne giocano insieme con le tartarughe acquatiche

DRAMMA SULLE MONTAGNE DI LANZO

Il gregge ritorna da solo all'ovile

Il pastore era morto precipitando in un burrone - La salma ritrovata dopo lunghe ricerche

Profonda impressione ha destato a Lanzo la tragica fine di un pastore precipitato in un burrone mentre riconduceva il suo gregge all'ovile. Giovanni Marietta Bernana, così si chiama la vittima, era una figura molto nota in paese. Viveva con la moglie in via Ponte del Diavolo. Nonostante l'età avanzata (aveva 67 anni) ogni mattina portava il suo gregge di pecore e capre sulle pendici del Monte Basso, dall'altra parte della Stura, sopra Cafasso, e la sera tornava per riaccompagnarlo nella stalla.

Così aveva fatto l'altro ieri. Verso le sedici, con una bisaccia a tracolla, e il cane che gli trotterellava dietro, il Marietta si era incamminato verso la montagna. Alle venti non era ancora tornato. La moglie cominciava a preoccuparsi, ma dapprima spiegava il ritardo pensando che le pecore, come succede, si fossero allontanate più del consueto. Dopo un po' saliva ragazzo alla porta: era il cane, venuto indietro da solo. La povera bestia guaiva. Allora la donna corse in paese a dare l'allarme.

Guidato dal cane un contadino del luogo, Giovanni Bergamini, ripercorreva la strada del gregge. Ad un certo punto il cane si fermava sull'orlo di un precipizio. Il Bergamini, con un triste presentimento, si calava nel burrone e là, al lume della lanterna scorgeva lo sventurato pastore, sfracellato fra le rocce.

Sul posto intervenivano i carabinieri e il pretore di Lanzo, dott. Pancaldi. La salma, dopo le constatazioni di legge venne portata a valle. Si è potuto accertare che il Marietta, scendendo per il pendio, aveva messo un piede in fallo, era scivolato, precipitando nel burrone con un volo di quasi quaranta metri.

Il gregge, rimasto senza guida, aveva risalito la montagna. Solo il mattino dopo, mentre la gente vegliava nella casa accanto alla bara, si è udito, prima lontano, poi via via più forte, il suono delle campanelle. Qualcuno è uscito sulla porta e ha visto le pecore e le capre risalire per il prato e rientrare da sole nell'ovile.

Echi di cronaca

ISTITUTO PROFESSIONALE VALSALICE Centro Ministeriale del lavoro Torino via S. Secondo 15, tel. 687-686. Sono aperte le iscrizioni per la qualificazione Professionale di sarto, camiciaio, maglierista a tipo artigianale ed industriale. I corsi con inizio al 1° ottobre 1958 sono completamente gratuiti. Le allieve al termine del corso potranno applicarsi con profitto ad una produzione in proprio oppure presso industrie confezionistiche.

Nuvole d'auto — L'A. C. segnala che ieri sono state rubate tre auto: due «500» targate TO 180032 e TO 182478 e una «1100-103» targata TO 252472.

Lungo volo da Hollywood, a Brasilia e a Torino, città dov'è nata la moglie

Lo scrittore Huxley è venuto a trovare la nipote portando nella valigia due tartarughe acquatiche

Le simpatiche bestiole sostituiranno la cocorita che la bambina ha lasciato fuggire alcuni mesi fa

Qualche mese fa molti torinesi si erano interessati alla storia di una bambina che aveva perduta la prediletta cocorita «Pretty boy», un uccellino ammaestrato ed affezionato come un cagnolino alla sua piccola padrona. Decine di persone avevano offerto di rimpiazzare l'uccello, altre avevano telefonato di aver trovato dei pappagallini ma la vera «Pretty boy» non è mai più ricomparsa.

Pian piano la bimba — Paola Rossi Ferrucci, di dieci anni, che abita in corso Galileo Ferraris 106 — si era consolata, pur dopo molti pianti, ma non senza aver scritto della sua disavventura allo zio che glielo aveva regalato quando era andata, con la mamma, a trovarlo ad Hollywood.

Lo zio di Paola (zio d'acquisto perchè ha sposato una violinista torinese, Laura Archera, torinese ma da tempo emigrata in America) è nientemeno che Aldous Huxley, uno dei più famosi scrittori viventi, autore di romanzi notissimi («Il mondo nuovo», «Punto contro punto», «Il mondo si deve formare», «Il sorriso della Gioconda», per citarne soltanto alcuni) ed anche di saggi che sono profondo opere di pensiero.

Ora Huxley è venuto a Torino a visitare la città della moglie, città cui aveva fatto soltanto una breve visita da turista vent'anni fa. E' arrivato in volo, dopo una breve puntata a Rio de Janeiro ed a Brasilia, e non ha dimenticato nel suo bagaglio i regali per la nipotina. Questa volta le ha portato un animaletto che non possa fuggire a volo ed ha scelto una tartaruchina, per la precisione una tartaruga acquatica (un po' diversa da quelle che sono ormai comuni anche da noi).

Per non creare casi di gelosia ne ha portata una seconda per il fratello di Paola, Piero, che ha 12 anni. Le due bestiole portafortuna sono state accolte con gran gioia dai bambini che hanno preteso di ospitarle nella vasca da bagno, in modo che potessero essere a loro agio. Si tratta di una coppia che forse darà vita ad una progenie di tartarughine: Paola ha chiamato il maschio, che è suo, «Cucaracha» mentre il fratello, più classicheggiante, ha chiamata la sua «Afrodite».

In questi giorni Huxley sta cercando di vivere a Torino da torinese e non da turista ingenuo: sotto la guida della moglie ha imparato ad apprezzare la cucina piemontese, dal grissini «rubatà» alla fonduta o peraino alla «bagna caôda». La città gli piace molto: ammira soprattutto la sua impostazione urbanistica, le vie diritte, i grandi viali che chiama «boulevards».

«Mi ricordano quelli di Parigi ma sono più belli e certuni anche più grandi — ci dice. — Non ho vista nessun'altra città del mondo costruita nei secoli scorsi con criteri che sono ancora adeguati alle esigenze del traffico moderno».

Tra poco partirà per un viaggio in Sicilia ma tornerà a Torino in ottobre e terrà nella nostra città una conferenza per i «Venerdì letterari» sul tema «Seconda visita al mondo futuro». Sarà un'anticipazione sul prossimo suo libro, di carattere saggistico, che è di imminente pubblicazione.

La sua prima «visita al mondo del futuro» è stata fatta con un altro libro, «Il mondo nuovo» nel 1931. Questo libro, da molti giudicato il più significativo dello scrittore, poneva un problema terribile: giungerà la scienza a modificare non soltanto il modo di vivere dell'uomo ma l'uomo stesso, a «condizionare» la sua anima nel modo voluto dallo Stato, a stabilire dall'esterno i suoi pensieri?

«Avevo collocato il mio mondo nuovo in un futuro lontano di secoli — continua Huxley — ed invece sono passati appena 26 anni ed anche già vediamo delinearsi la possibilità di mettere in pratica cose simili. La mia conferenza ed il mio saggio vogliono studiare se l'umanità si avvia veramente su questa via».

Ma Huxley non nega la scienza: vorrebbe soltanto che essa fosse indirizzata esclusivamente a favore dell'uomo e non si trasformasse in un «moloch» che lo divora. Si vorrebbe che si desse più importanza alle scienze che studiano l'uomo (come la biologia) che non a quelle fisiche o chimiche.

«Sto preparando un nuovo libro — conclude — che sarà un po' «Il mondo nuovo» alla rovescia, la mia «Utopia». Voglio descrivere un futuro in cui la scienza, con tutte le sue possibilità, sia veramente a servizio dell'umanità e favorisca lo sviluppo libero e naturale dell'individuo. Malgrado tutto continuo a credere ed a sperare che il mio "mondo nuovo" non si realizzi mai».

SPETTACOLI

Taverneria del Bar Restiere
Via Amendola 19
Continua il grande successo del
COMPLESSO MICHELINO
con il cantante Ugo Dini
Numeri di attrazione

CHATHAM
via Teofilo Rossi 2 - Tel. 56-769
STASERA RIAPERTURA
La Direzione invita la distinta clientela a partecipare all'inaugurazione della stagione '58-59
Ballerini e 6 suoi soliti

OGGI - ASTOR - OGGI
Michael Todd presenta
un film che supera la fantasia di Giulio Verne
IL GIRO DEL MONDO IN 80 GIORNI
DAVID NIVEN
CANTINFLAS
ROBERT NEWTON
SHIRLEY MacLAINE
Sceneggiatura di JAMES POE - JOHN FARROW e S. J. PERELMAN
Dal romanzo di GIULIO VERNE Regia di MICHAEL ANDERSON
Produzione MICHAEL TODD
TECHNICOLOR UNITED ARTISTS
PREZZI: pomeriggio L. 400 - sera L. 500
SPETTACOLI CONTINUATI: orario 14 - 16 - 21,30

VITTORIA 2ª settimana
COWBOY
GLENN FORD - JACK LEMMON
ANNA KASHFI - BRIAN DONLEVY
UNITED ARTISTS

Domani al REPOSI
AI CONFINI DELL'UNIVERSO
LA MORTE VIENE DALLO SPAZIO
PAUL HUBSCHMID MARCELLINI FISCHER ITORELLA MARI
PAOLO PAOLUCCI
CoProduzione ROYAL FILM - LUX FILM, ROMA - LUX C.C., PARIGI

LUX: 2ª SETTIMANA
HECHT-HILL-LANCASTER presentano
CLARK GABLE - BURT LANCASTER
MARE CALDO
REALIZZATO DALLA UNITED ARTISTS

ALFIERI oggi
SI, SIGNOR GENERALE!
SUSAN HAYWARD
KIRK DOUGLAS
WARNERSCOPE

CORSO
UN SUCCESSO FORMIDABILE!
I MISERABILI
con
JEAN GABIN
UN MERAVIGLIOSO TECHNIRAMA DELLA TECHNICOLOR
3 ore di spettacolo
SULLO SCHERMO PIU' GRANDE D'EUROPA

TEATRO NUOVO ROMANO
QUESTA SERA ORE 21,30
INAUGURAZIONE STAGIONE TEATRALE 1958-59
CON UN RECITAL DI
PAOLA BORBONI
PARTE PRIMA
LA BOTTIGLIA D'ACQUA MINERALE di Riccardo Bacchelli
EMILIA (IN PACE E IN GUERRA) di Aldo Nicolai
SECONDA PARTE
SOLA IN CASA di Dino Buzzati
LA FORMICA (COLLOQUIO COL TANGO) di Carlo Terron
FINE DI GIORNATA (LA DONNA ATTIVA) di Stefano Pirandello
Prezzi: Platea L. 1200 - Poltrona di balconata L. 600
Prenotazioni e vendita biglietti salone de «La Stampa» via Roma angolo via Bertola, telefono 55-118

Uno strano investimento

Erano due anni che non vedevo più Adriano Sarni. Eravamo stati molto amici negli anni della prima giovinezza, quando l'amicizia è una passione che tiene luogo d'amore. Avevamo gli stessi gusti e le stesse aspirazioni, soltanto che Adriano era ricchissimo e io povera. La sua ricchezza, che negli anni dell'Università mi era stata di consolazione e, lo devo dire, di aiuto, a poco a poco ci aveva divisi. Con la laurea in legge io ero stata costretta ad entrare nell'avviato studio di un legale di amici, mentre Adriano, rimasto orfano del padre, proprietario di una famosa casa farmaceutica, essendo figlio unico aveva rinunciato alla professione uguale alla mia, aveva preso una seconda laurea, in chimica questa, e si era occupato della azienda paterna. Padrone d'una notevole cultura, libero, faceva una vita troppo dissimile dalla mia perché io potessi seguirlo e a poco a poco i nostri rapporti si diradarono. E' proprio il caso di dire che il denaro ci divise. Adriano era un uomo elegante, che frequentava la migliore società, che viaggiava appena il lavoro glielo permetteva, ed aveva acquistato una passione che la sua condivideva, non per la mancanza di denaro, ma per temperamento: la passione dell'automobilismo. Aveva sempre, perciò, macchine velocissime e lussuose, carrozzate da nomi famosi espressamente per lui, e correva sulle strade d'Italia e d'Europa a rompicollo. L'ultima volta che l'avevo visto aveva una Giaguar a due posti, bianca e nera, unica in Italia, che faceva ammutolire i passanti.

Grande fu il mio stupore, quindi, quando, tre mesi fa, davanti alla Posta Centrale, lo vidi discendere da una comune vettura grigia. Egli mi scorse e scoppiò subito in una risata:

— Sei trasecolato, vero?

— Non credo ai miei occhi. Una «1400» di serie? Ma che cosa ti succede, Adriano?

— La cosa più bella del mondo: sono felice.

— E che cosa c'entra l'automobile con la tua felicità?

— Ne è addirittura la ragione. Vieni a prendere un vermut con me, ti racconto tutto. Tu solo sei in grado di capire bene quanto mi è accaduto.

Seduti in un caffè semideserto, buio e fresco, davanti al vermut ghiacciato, ascoltai la storia della felicità di Adriano.

«Esattamente quindici mesi fa, i pochi passi dal punto in cui oggi mi hai incontrato, cioè allo sbocco di via Bocchetto nel piazzale della Posta, ero a bordo della mia Giaguar. Conosci la macchina, è simile a un puro sangue dal balzo pronto, andavo a velocità normalissima, quando vidi sbucare da via Monetà, alla mia destra, una donna che camminava in fretta senza guardarsi intorno. Capii che voleva attraversare la strada e che non mi aveva visto. Frenai, sterzai, ma non riuscii a evitarla. La investii di striscio, senza violenza, ma ella cadde sul selciato e vi rimase immobile. Precipitai fuori della macchina per soccorrerla. Ella giaceva su un fianco e pareva incolume, anzi cercava di rialzarsi. Mi chinai, le sollevai il busto e le braccia. Ella alzò il viso verso di me, mi sorrise, disse: «Sono stata una sciocca, volevo attraversare a tutti i costi, mi perdoni», e svenne. Ebbi, insomma, tra le braccia, la donna più bella che avessi mai visto. Bella, mio caro, in maniera adorabile: un viso angelico, dalle palpebre colore di rosa tea chiuse su occhi che avevo avuto il tempo di vedere neri e splendenti, la bocca morbida e carnosa, il naso dolcissimo di linea, i capelli di un biondo ardente. Il corpo era perfetto e l'abito estivo, denudando braccia e collo, metteva in evidenza una pelle color avorio, lustra e levigata. «Perché è avvenuta se non si è fatta male?», pensai. Il cuore mi divenne leggerissimo nel petto, tremai. Allora mi alzai tenendola fra le braccia e scrutando la piccola folla che si era formata, la deposi in macchina, mi misi al volante e la portai di volata nella clinica di cui il primario è mio amico. La visita subito. Non aveva ferite, ma evidentemente aveva picchiato la testa in maniera violenta. Commozione cerebrale, quindi. Lo credi? Fui disperato. Avevo investito la donna più bella del mondo e anche la più ragionevole poiché mi aveva chiesto scusa d'essersi fatta investire e forse moriva. Vissi due giorni infernali, tra la clinica e la casa dei genitori della donna. Aveva saputo chi era: Giacinta Rovani, la figlia di un giudice, piemontese e austero, il quale mi perdonò l'investimento perché era abituato alla giustizia. E finalmente, dopo due giorni di ansia, potei respirare perché Giacinta fu giudicata fuori pericolo. Chiesi il permesso di vederla. Entrai nella sua stanza, in clinica, col cuore in gola. Ella sedeva sul letto, pallida e coi capelli che, disciolti, le mettevano ora sulla fronte, lungo le guance, sulle spalle, mi sorrise con finissima ironia.

— Mi hanno detto che si è preoccupato molto di me. Uno straordinario investitore, lo devo dire.

— E lei una straordinaria investita: non mi ha chiesto scusa prima di svenire?

— Era doveroso, nonostante i suoi sforzi per evitarmi ha urtato a tutti i costi finire quasi sotto le ruote della sua automobile.

— Che ho subito messo in vendita; la detesto.

— Giusto e degno proposito, quella macchina va troppo in fretta.

«Non protestai, ero già tanto innamorato che se Giacinta mi avesse chiesto di andare a piedi per il resto dei miei giorni avrei detto di sì. Invece Giacinta che, per farla breve, diventò la mia fidanzata e dopo due mesi mia moglie, mi persuase soltanto a servirmi di automobili che non facciano più di cento orari, centocinque all'ora. Vado quindi in una utilitaria, a novanta all'ora quando lancio la macchina, non guardo più una fuori serie e sono un uomo felice. Giacinta è bella, giovane e piena di buon senso. Mi ha insegnato a vivere con pacatezza e con meditazione. Quando non lavoro passo vicino a lei ore piene e profonde. Ho ripreso in mano i libri che mi appassionavano, che ci appassionavano dovresti dire, ricordi? Non mi attirano più i viaggi, la velocità, le strade o le piste, ma le poltrone di casa mia, il mio giradischi, la mia discoteca, la mia biblioteca. Giacinta mi è sempre al fianco, tenerissima e così bella che non posso guardarla senza emozione. L'amo e sono felice. Hai capito?».

— Sì, ho capito, sei tornato alla tua vera natura; e, guarda, mi hai persino fatto dimenticare che sei ricco...

— Ragione per cui tornerò a fare la strada che conduce a casa mia.

— Se vorrai, Adriano.

— Voglio.

Da tre mesi, quindi, ho ritrovato l'amico della mia giovinezza. Giacinta, tra di noi, è il simbolo vivente della lealtà, della sincerità e dell'amore. E' una donna eccezionale per intelligenza e serenità di carattere, ma non è bella come dice e come la vede Adriano. Adriano, è il caso di dirlo, la vede con occhi di innamorato ed è la sola retorica, forse la sola bugia, che si concede.

Marisa Ferro

Allenatore di calcio polacco arrestato per spionaggio

Varsavia, venerdì sera.

Un allenatore di una squadra di calcio, Bernhard Zgola, è stato arrestato a Kattowice sotto l'accusa di spionaggio a favore degli Stati Uniti.

Secondo un comunicato della polizia polacca, Zgola, ex cittadino polacco, sarebbe stato «ingaggiato come spia» l'estate scorsa a Francoforte sul Meno, dove stava trascorrendo le vacanze in compagnia di membri della sua famiglia che vivono nella Germania Occidentale.

Al suo ritorno in Polonia, egli avrebbe trasmesso alcune informazioni ai servizi americani.

Due ore d'inferno nel racconto di seicento testimoni oculari

Grotteschi episodi nella tragedia dell'«infame attacco» di Pearl Harbour

Quando l'ammiraglio Kimmel giunse al suo quartier generale, dové constatare che la spina dorsale della sua flotta era distrutta: diciotto navi, fra cui otto da battaglia, erano perdute insieme a oltre trecento aerei - 2043 soldati perirono mentre la popolazione continuava tranquillamente nelle sue occupazioni - Quattro anni dopo, l'espiazione a Hiroshima e Nagasaki

Verso le sette e trenta pomeridiane del 6 dicembre '41, nell'isola di Oahu, nelle cui acque di Pearl Harbour era concentrata la flotta americana del Pacifico, il generale Walter C. Short, comandante del dipartimento delle Hawaii, stava per recarsi con la moglie ad una festa organizzata da un circolo ufficiali, quando venne raggiunto nel forte Shafter, dove aveva il suo comando, da un ufficiale del servizio di controspionaggio, il tenente colonnello Bicknell, che gli comunicò il testo d'una singolare conversazione telefonica intercettata dal suo ufficio. A un redattore del quotidiano giapponese Yomiuri Shimbun che, da Tokio, gli aveva chiesto notizie, altre che non come andassero le cose in generale nell'isola di Oahu, su come si procedesse la fortuna, il corrispondente di quel giornale da Honolulu aveva risposto: «In questo momento i fiori associati sono al punto minimo di tutto l'anno. Ma l'ibisco e il gungitapa sono in fiore adesso».

La flotta all'ancora

Certo, i Giapponesi amano i fiori: una tale particolare della telefonata apparve immediatamente sospetto. Specie in un momento come quello, in cui i rapporti tra gli Stati Uniti ed il Giappone erano estremamente tesi: tanto che, una decina di giorni prima, Washington aveva avvertito sia il generale Short sia il comandante della flotta del Pacifico, ammiraglio Kimmel, che un attacco giapponese era da ritenersi possibile in qualsiasi momento. Vero è che tra i probabili obiettivi d'un tale attacco indicati da Washington non erano compresi le Hawaii. Ma qui c'era da temere una insurrezione o, per lo meno, atti di sabotaggio da parte della numerosa popolazione giapponese.

A ogni modo, dopo aver discusso a lungo col Bicknell la strana telefonata, il generale Short finì con lo scrollare le spalle e col recarsi alla festa. Non ci si trattenne a lungo: la mattina dopo, domenica, egli si doveva alzare presto per giocare a golf con l'ammiraglio Kimmel. Era una bellissima serata: in baia di Pearl Harbour-scintillava di luci e dei fasci luminosi dei riflettori, che scrutavano il cielo; e i circoli militari e i bar erano più gai e affollati del solito. A causa dell'abitudine americana del riposo dal sabato pomeriggio al lunedì, quasi tutta la flotta del Pacifico (una novantina di navi) era raccolta, all'ancora, nella baia, e molti dei suoi uomini erano scesi a terra.

Proprio su questo fatto, oltre che sull'assenza di speciali misure di sicurezza, faceva assegnamento, per il successo della sua missione, l'ammiraglio nipponico Chuichi Nagumo, il quale comandava il grosso gruppo operativo (composto di sei portaerei, due corazzate, tre incrociatori, nove cacciatorpediniere e una trentina di sommergibili), che, quella stessa sera, cinquecento chilometri più a nord, si preparava, conformemente al piano elaborato dal grande ammiraglio Yamamoto, a sferrare un grande attacco di sorpresa contro Pearl Harbour. Consapevoli della loro inferiorità rispetto agli Stati Uniti, i Giapponesi confidavano su di esso per conquistare quel largo margine iniziale di superiorità che solo avrebbe permesso loro di affrontare con valide speranze di successo il conflitto con la potente nazione nordamericana e di occupare rapidamente, e con pochi rischi, i loro ambiziosi obiettivi strategici nell'Asia sudorientale. L'azione era stata preparata con minuziosa cura. E già da un mese le navi destinate a effettuarla si erano date segretamente convegno nelle acque fredde e deserte delle isole Curili, donde avevano intrapreso poi, separatamente, navigando solo nelle ore notturne, il loro viaggio verso sud; mentre, nella grande base di Kure, dalle navi rimaste, continuamente e partite senza pennacchi radiocomunicazioni, in modo da dar l'impressione che la flotta giapponese vi fosse ancora concentrata.

Erano le sei dell'mattina del 7 dicembre quando le portaerei dell'ammiraglio Nagumo giunsero al punto prefissato, a trecentottanta chilometri da Oahu, e la prima ondata dei 353 apparecchi con cui egli si proponeva di colpire la flotta americana (40 acrobilanciati, 100 bombardieri e 43 caccia di copertura) spiccò il volo per la sua missione di guerra, non alla testa il bombardiere, distinta da una striscia rossa o gialla intorno alla coda, dove stava il comandante delle forze aeree, Mitsuo Fuchida.

Quarantacinque minuti dopo, nella stazione radar di Opana, una delle cinque stazioni mobili dislocate nei punti strategici di Oahu e collegate col telefono con il comando di forte Shafter, qualcuno osservò sullo schermo come delle piccole zampe di gallina. Venti minuti più tardi, uno dei due soldati addetti al radar, ai suoi conti che si trattava d'un grande sciame di aerei in volo a duecentoventi chilometri a nord, ne gradì a est; e, tutto eccitato, si affrettò a comunicarlo al forte Shafter. Ma qui non ci si preoccupò un gran che della cosa: si trattava certamente (pensò l'ufficiale di servizio del centro d'informazioni) di apparecchi della Marina provenienti da una delle portaerei che avevan lasciato giorni prima la base oppure di «forteze volanti» dell'esercito, in arrivo dalla terraferma. (Proprio in quel momento dodici B-17 stavano arrivando da nord-est). Solo quando, alle sette e cinquantacinque, mentre sulle navi si stava per iniziare la quotidiana cerimonia dell'«alzabandiera», cominciarono a scoppiare su esse i primi allori nipponici, mentre decine di caccia calavano sugli aerodromi della isola per distruggervi gli apparecchi, che per timore di atti di sabotaggio erano tutti raggruppati all'aperto, si ai resse conto, con improvviso sgomento, che si trattava di un attacco giapponese.

In quindici minuti

Ma non da parte di tutti, né in tutta l'isola. Si era talmente lontani dall'idea di un evento simile che non pochi, udendo gli scoppi e vedendo le colonne di fumo, pensarono a esercitazioni della aviazione americana. D'altra parte, la sorpresa rese impossibile qualsiasi difesa efficace: tanto più che, su alcune navi, gli uomini investiti di compiti essenziali (cinque comandanti di navi da battaglia e la metà degli ufficiali dei cacciatorpediniere) erano ancora a terra. Così, quando erano le otto e dieci, l'ammiraglio Kimmel giunse al suo quartier generale, dové constatare che la spina dorsale della sua flotta era già perduta o paralizzata: le navi da battaglia Arizona, Oklahoma e West Virginia affondate, la California in procinto di affondare, la Nevada con un sfiato e due bombe scoppiate entro lo scafo e l'incrociatore Raleigh fortemente inclinato a sinistra.

Quanto era accaduto in quei terribili quindici minuti e quanto avvenne poi, nelle due ore successive, in un frenetico susseguirsi e intrecciarsi di ordini, di atti, d'iniziative, di reazioni d'ogni sorta e in un rapido alternarsi di disperazione e di furore, di sgomento e di volontà di lotta, è minutamente, e fedelmente, narrato — sulla base non solo d'innumerevoli documenti e pubblicazioni (relazioni ufficiali, studi critici, diari, lettere, ecc.), ma anche di quasi seicento testimonianze dirette di altrettanti superstiti, americani e giapponesi, militari e civili — dallo scrittore americano Walter Lord in un libro di rara interesse, che ha la verità e l'evidenza della vita stessa, tradotto ora anche in italiano (Le due ore di Pearl Harbour, Milano, Garzanti). Attraverso le sue pagine, non solo possiamo seguire, si può dire momento per momento, spettatori di continuo da un campo a da un punto all'altro, le varie fasi e vicende dell'attacco giapponese, e il graduale e fulmineo passaggio, da parte americana, dall'impressione iniziale al primo organizzarsi d'una difesa meno inefficace, e il comportamento di ufficiali e soldati dalle diverse armi e unità, e tutta una serie di episodi tragici, patetici e grotteschi di quella mattinata, ma conosciamo anche i pensieri, sentimenti, le reazioni emotive di centinaia di uomini dell'una e dell'altra parte: combattenti e civili immersi in quell'«inferno sereno» o che lo osservano di lontano (o che continuavano tranquilli la loro vita [illegible] incuranti di quanto stava accadendo a Pearl Harbour).

Disastroso bilancio

Erano le dieci quando l'azione ebbe termine, con un disastroso bilancio per le forze americane: diciotto navi (tra cui otto da battaglia) distrutte o gravemente danneggiate; centottantotto apparecchi distrutti e centocinquantuno danneggiati; duemilaquarantatré morti e millecentoventinove feriti. Mentre i giapponesi avevano perduto solo ventinove velivoli e sei sommergibili.

Il domani, lunedì 8 dicembre, alle dodici e mezzo, a Washington, il presidente Roosevelt entrava, appoggiandosi al braccio del figlio Jimmy, nell'aula del Campidoglio, e, dopo poche parole del presidente dell'Assemblea, iniziava il suo discorso: «Ieri, 7 dicembre, giorno che resterà simbolo d'infamia, gli Stati Uniti sono stati improvvisamente e deliberatamente attaccati...». Il discorso durò sei minuti soltanto e la radio la mandò di un'ora; ma — come scrive Walter Lord — e lo scopo essenziale si ottenne nei primi dieci minuti. "Infamia" fu la parola che colse nel segno», e che fuse in un solo blocco la nazione americana, sino allora divisa e perplessa, finché, quattro anni dopo, nell'agosto del '45, la guerra non ebbe termine con la resa incondizionata del Giappone. Le popolazioni di Hiroshima e di Nagasaki dovevano duramente pagare le due tragiche ore di Pearl Harbour.

Paolo Serini

La Begum compare assai spesso a feste e riunioni mondane sulla Costa Azzurra. Ella ha ottenuto per l'ennesima volta l'intenzione di risposarsi

Condannato a morte per il furto di 1200 lire

Migliaia di lettere al giorno chiedono la grazia per il negro

Enorme scalpore dopo la conferma della sentenza da parte della Corte suprema dell'Alabama - Ora la salvezza di Jimmy Wilson dipende soltanto dal governatore dello Stato, che ha promesso la commutazione della pena - In tal caso egli sconterà 15 anni di carcere

Nostro servizio particolare

New York, venerdì sera.

La Corte Suprema dell'Alabama ha negato la revisione del processo al negro Jimmy Wilson, condannato a morire sulla sedia elettrica per aver rubato un dollaro e 35 cents (circa milleduecento lire italiane) a una donna bianca, e ha ordinato che la sentenza venga eseguita il 24 ottobre. La pena era stata inflitta al Wilson in base a una legge che punisce con la morte i furti commessi di notte in una casa abitata.

Il negro, che ha 33 anni, si trova rinchiuso da undici mesi nel braccio della morte del carcere di Atmore, nell'Alabama. La sera del 27 luglio 1957 egli penetrò nella fattoria della signora Estelle Parker, una donna di ottantadue anni, con l'intenzione, almeno così ha sostenuto la pubblica accusa, di rubare. Sul banco dei testimoni la Parker dichiarò che, svegliata di soprassalto dalla presenza dell'intruso, non si lasciò intimorire dalla minaccia del negro che essa conosceva molto bene in quanto lavorava presso di lei in qualità di bracciante.

«Mi chiese del denaro — precisò la donna — e quando le resi conto che non ero disposta a dargli neppure un centesimo mi assalì imbavagliandomi e minacciandomi di morte. Prese quindi un dollaro e 35 cents che tenevo in un borsellino e non soddisfatto di ciò tentò anche di usarmi violenza». Di questo secondo reato tuttavia la Corte non tenne conto, preferendo limitare la propria attenzione al furto. Su di esso il Wilson disse che si era recato dalla Parker per chiederle una piccola somma, quale compenso anticipato per certi lavori da lui fatti. Secondo il negro, la donna acconsentì a dargli un dollaro e 35 cents.

La sorte del Wilson si trova ora nelle mani del governatore dell'Alabama, James Folsom, il quale ha già promesso che commuterà la sentenza nell'ergastolo. Per farlo dovrà però attendere che la autorità giudiziarie abbia completato la sua opera. Infatti il condannato può ancora ricorrere alla Corte Suprema degli Stati Uniti. Il caso di Wilson ha suscitato un enorme scalpore in tutto il mondo, poiché dovunque la sentenza è stata ritenuta sproporzionata alla entità della colpa. A Folsom sono giunte e continuano a giungere migliaia di lettere che chiedono la grazia per il negro.

Del caso si è interessato persino il Segretario di Stato Foster Dulles che in un telegramma inviato il cinque settembre al governatore ha detto fra l'altro: «Non è mia intenzione interferire nel verdetto o nel sistema giudiziario dell'Alabama. Non intendo neppure intervenire in quello che sono le vostre prerogative di governatore. Desidero semplicemente informarvi delle sfavorevoli ripercussioni che il dramma del negro ha suscitato dovunque. Le ambasciate americane continuano a ricevere lettere di protesta contro la condanna. A quella di Londra, per esempio, affluiscono settanta lettere e telegrammi al giorno e a quella di Dublino un numero altrettanto elevato».

Nella decisione contraria alla revisione del processo resa nota ieri, il giudice Denis Stakley, ha detto: «La testimonianza relativa a quanto sia accaduto dalla Corte hanno stabilito al di là di ogni dubbio che il furto è stato commesso dall'accusato in ore notturne nella casa della vittima. Di conseguenza questa Corte non ha l'autorità di modificare la condanna o di ordinare una revisione del processo». Se il governatore Folsom commuterà la pena, Wilson potrà ottenere la libertà sulla parola dopo aver scontato quindici anni di carcere, vale a dire quando avrà 70 anni.

In alcuni ambienti si afferma che le giurie che ha emesso la sentenza potrebbe essere stata influenzata dal fattore razziale, un problema che nell'Alabama è fortemente sentito, e tanto più lo è nella Contea di Perry, dove il reato è stato commesso. In tale Contea infatti la popolazione è composta per il 67 per cento di negri e per il 33 per cento di bianchi. La pena di morte sulla sedia elettrica è entrata in vigore nel 1887, e finora essa è stata inflitta a quattro uomini, tutti negri. Un bianco venne condannato a morte per aver sottratto a un automobilista le chiavi della macchina dopo essere evaso dalla prigione di Montgomery nella quale stava scontando due condanne all'ergastolo per rapina. La Corte Suprema tuttavia annullò il verdetto sostenendo che la pubblica accusa aveva presentato un testimonio le cui dichiarazioni non erano state del tutto sincere.

In un secondo processo il colpevole ammise il proprio crimine e ricevette una forza condanna all'ergastolo.

Alfredo Metter

Annegata in una piscina la cameriera di Marlon Brando

Hollywood, venerdì sera.

La cameriera di Marlon Brando è morta ieri annegata, nella piscina della villa dell'attore, a Beverly Hills. Il cadavere della vittima, la trentunenne Hisaka Aizawa Milligan, è stato scoperto dalla moglie di Brando, l'ex-attrice indiana Anna Kashfi. La sciagura è accaduta mentre i coniugi Brando non erano in casa e non è pertanto possibile stabilire le circostanze della disgrazia.

L'attore ha informato la polizia che la Milligan stava imparando a nuotare e che, per questo, si esercitava nella parte della piscina in cui l'acqua è bassa. Il fatto che il corpo dell'infelice è stato trovato sul fondo, dalla parte opposta, lascia supporre che la cameriera sia stata tradita dalle forze, dopo essersi avventurata nella parte in cui l'acqua è più profonda.

Domenica il quinto congresso a Castiglione d'Ossola

Grande raduno dei calvi d'Italia per eleggere il loro re d'un anno

Ostentano la calvizie come una bandiera - Si riuniscono per scegliere "Mister Pelato" - Il caso del Duca d'Edimburgo e il successo di Yul Brynner in onore del quale 300 giovani australiane si son fatte radere a zero

DAL NOSTRO INVIATO

Castiglione d'Ossola, ven. sera.

Per la quinta volta, i calvi d'Italia, riuniti in associazione, sfileranno domenica il loro re annuale, con il titolo di «Mister Pelato», perché la associazione si chiama «Pelati d'Italia». A prima vista il titolo è improprio, poiché «pelare» è verbo transitivo e i suoi calvi potrebbero quindi apparire come depilati appositamente per arte o malizia; ma bisogna ricordare che la associazione nacque a Castiglione d'Ossola, una zona a suo tempo così povera che gli abitanti, anche se capelluti, eran detti «pelati». Si abituarono così un ricordo storico e una disavventura fisiologica recente.

«Disavventura» non va intesa come «disgrazia», ma come semplice «contrarietà», essendo indubbio che all'inizio del cader dei capelli, tutti quanti ci seminco contrariati. Dopo, segue un senso di rassegnazione filosofica, tenuta a trasformarsi in orgoglio se si entra a far parte dell'associazione «Pelati». E' il ragionamento che io preserva.

In ciò, Castiglione fu preceduta dagli Stati Uniti dove esiste un «Ordine delle Aquile Calve» che ha per motto: «Tutti calvi e fieri di esserlo». Questa fierezza è condivisa da circa un milione di membri con lo slogan: «Meglio non avere capelli che una moglie che vi cerca pidocchi nella testa». Un'identica associazione francese aveva già come motto: «Calvi di tutti i paesi, unitevi... nel buon umore».

Lo scorso anno, dietro l'impulso generico di venire in soccorso del duca d'Edimburgo minacciato di calvizie, si riunirono in congresso duecento specialisti in materia, fra medici, dermatologhi, biologhi e chimici. Il prof. William Montagna dell'Università di Brown (Rhode Island) disse: «Se mi dessero trentamila dollari, io non saprei impedire l'ulteriore caduta dei capelli del duca d'Edimburgo». Ciò perché suo padre era calvo. Egli previde pure che il principino Carlo, reggi provvisto di una capigliatura abbondante l'avrebbe inesorabilmente perduta e che l'Inghilterra sta destinata ad avere un re Carlo il Calvo.

Niente di male. Il prof. Stefan Rothman, dell'università di Chicago, disse: «Pensate a Cesare, Eisenhower, Charles Boyer, Krusciov e assicuratevi che la calvizie può essere un fattore di successo per l'uomo. Ai già citati, bisognerebbe aggiungere, fra i tanti, Pitagora, D'Annunzio, Yul Brynner. D'Annunzio assicurava che la bellezza futura sarebbe stata calva ed elencava tra «le più espressive bellezze del mondo» le gambe di Ida Rubinstein e le modellature e contellature del suo «politissimo cranio». Yul Brynner dice: «Ho capelli ma non me ne servo». E però su 100 lettere che egli riceva, una soltanto gli offre specifici contro la calvizie; le altre 99 sono di ammiratrici in delirio. Hanno detto che le donne saranno veramente uguali all'uomo quando trarranno orgoglio dalla loro calvizie. In linea artificiale, ci siamo già: per sopprimere le loro idolatrie verso Yul Brynner, trecento giovani australiane si son fatte radere a zero.

Disse già San Paolo che «è disonore dell'uomo se egli porta chioma» e, in quel congresso di cui dicevamo, lo stesso simbolico per i calvi.

Antonio Antonucci

Annegata in una piscina la cameriera di Marlon Brando

Hollywood, venerdì sera.

La cameriera di Marlon Brando è morta ieri annegata, nella piscina della villa dell'attore, a Beverly Hills. Il cadavere della vittima, la trentunenne Hisaka Aizawa Milligan, è stato scoperto dalla moglie di Brando, l'ex-attrice indiana Anna Kashfi. La sciagura è accaduta mentre i coniugi Brando non erano in casa e non è pertanto possibile stabilire le circostanze della disgrazia.

L'attore ha informato la polizia che la Milligan stava imparando a nuotare e che, per questo, si esercitava nella parte della piscina in cui l'acqua è bassa. Il fatto che il corpo dell'infelice è stato trovato sul fondo, dalla parte opposta, lascia supporre che la cameriera sia stata tradita dalle forze, dopo essersi avventurata nella parte in cui l'acqua è più profonda.

SPETTACOLI A TORINO

TEATRI E RIVISTE

Romano: ore 21,30, serata inaugurale nuova stagione teatrale con «Recital» di Paola Borboni.

Al Fiorida (piazza Solferino, tel. 42-827): ore 21-1 Maestro E. Andreghetti; [illegible] Rita Arnoldi.
Chalet dal Valentino: 21 (ultim.).
Canchiglia (Sacchi 65): domani 21 rispett. Orch. Rovio, e Corriere.
Eden Danse: ore 22 Orch. Fabrizi.
Fenaia, Café chantant, Medici 112.
Gay Estivo: 21-1 Nuova Orchestra.
La Cisala: ore 21 Orch. Bonetto.
La Rotonda: 21 Orch. Carnasola.
Mastrocappuccini Danse: ore 21-24.
Rinaldi: Belgio bello, via Volta 6.

Chatham (v. T. Rossi 3, t. 45-318): Orchestra Milleprisi Attrazioni.
Colombia: Attraz. Orch Quinzilly
Gran Baita: 22-4 danc. attrazioni.

CINEMATOGRAFI

Ambrosio: «Bonjour tristesse» Sc. tech., Deborah Kerr, D. Niven, J. Seberg, Juliette Greco, Viviani.
Ocarlo: 14.30-16.35-18.35-20.35-22.50
Astor: «Il giro del mondo in 80 giorni» di M. Todd, tech., D. Niven. Spett. contin. dr.: 14-18-21,30.
Corso: «I miserabili» tecnicolor tech., Jean Gabin e D. Delorme.
Orario spettacoli: 14.30-18.10-21.50.
Crisalide: «La verità quasi nuda» con Terry Thomas, Peter Sellers.
Orario: 14.10-16.30-18.30-20.30-22.30
Doria: «Lilli tra gli uomini» tech. con Zsa Zsa Jeanmaire, Henry Vidal, Daniel Gélin e François Périer.
Lux: «Mare caldo» con Clark Gable e Burt Lancaster.
Hepsel: «Il principe del circo» Sc. col., Danny Kaye, Piersangeli.
Segna «Tom e Jerry» III giorno.
Sannaz: «Mia nonna poliziotto» Scena con Tina Pica, Mario Riva, Billi, Ugo Tognazzi, L. Vianello.
Vittoria: «Cowboy» tech. Scope, U. Ford, J. Leamon, A. Kashi.

Alberi: «Sì, signor generale» con Kirk Douglas e Susan Hayward.
Ariston: «Un amore a Parigi» col., R. Schneider, Vict. min. anni 18.
Arlrechino: «L'affare Dreyfus» Sc. con José Ferrer e Viveca Lindfors.
Augustus: «Un tram che si chiama Desiderio» Marlon Brando, Vivien Leigh. Vietato min. a. 16. Pl. 900.
Nazionale: «Guerra e pace» tech. Prod. Hepburn, Fonda, Ferrer, Gassman: 13.30 - 17,25. Ult. 21.30
Torino: «Totò, Peppino e le fanatiche», Totò, De Filippo, Dorelli.

Alessandro: «Caporale di giornata» N. Manfredi, M. Arena, R. Cosmi.
Capitol: «Caporale di giornata» N. Manfredi, M. Arena, R. Cosmi.
Fiore: «Caporale di giornata» con Nando Manfredi, M. Arena, R. Cosmi.
Gianna: «La moglie del Vescovo» Loretta Young, C. Grant, D. Niven.
Hollywood: L'uomo che non voleva uccidere, tec., D. Murray, D. Varsi (ideal: «L'amante del re» E. Flynn.
Sollo sonno: «Il teatro musicale» con James Wilbert 10.15-21.15
Maffei: «Scandalo al Maffei» riv. di Ferraro-Morgan-Ravasi 16.15-21.15.
Filmi: «Avventure a Casablanca Lupino.
Serata liquori con rischi premi.
Massimo: «La lunga notte calda» tech. Sc., J. Woodward, P. Newman, A. Francisca, Orson Welles.
Principe: «Uomo che non voleva uccidere» Sc. tech., Murray, Varsi
Statuto: «La lunga estate calda» tech. Sc., J. Woodward, P. Newman, A. Francisca, Orson Welles.

Adriano: «Sua maestà ordina» prodotto a tech., R. Hudson, D. Reed
Alcione: «Odongo» tech., Reagan, a Riv. Bisio-Galento 14.15 e 21.15
Alpi: «Senza famiglia», G. Cervi, L. Buzzanca e il piccolo J. Fisteau
La Perla: «America» alle Folies Bergère Constantine, Jeanmaire.
Regina: «Caporale Sana J. Lewis.

Astl: «Gerusalemme liberata» Sceneggiata, S. Rascina, R. Santagata.
Olimpia: Il principe e la ballerina, tech., Marilyn Monroe, L. Olivier.
Paz: «Il conquistatore» J. Wayne, F. Nunez: «Cavalieri della tavola rotonda» e «Blitz del West». Ap. 10
San Felice: «Coraggio di Lassi».

Cabiria: «Cavaliere del mistero».
Esperia: «Pinocchio» tech. Scope con Sophia Loren e John Wayne.
Idrolino «Paris Holiday» tec. Sc., Fernandel, Bob Hope, A. Ekberg.
Italiana: «Il bandito dell'Egitto» tech. Sc., Van Johnson, M. Carol.
Mirafiori: «Il gigante», Gr. 17-21
Vinzaglio: «Tom e Jerry nella 2ª fantasia» CineScope technicolor.

Arelide: «Dono d'amore» Scope tech., Laureen Bacall, R. Stack.
Rivoli: «La legge del Signore» tech. Sc., G. Cooper, A. Perkins.
Prefetto: «I giovani leoni» Scope, M. Brando, «M. Cliff» e E. Rush.
Nuova: «I valorosi del Texas», K. Paolo: «Tarzan e il Safari perduto» tech. Scope, Gordon Scott.

Belgio: «Pescatori di Peyton» Sc. col., Tierney, Lange, Gr. 19-21,30.
Cavallo: «Pal Joey» tech., Kim Novak, F. Sinatra, Rita Hayworth.
Eridano: «Spenta vive» M. Vitale.
Europa: «Via col vento» tec., Clark Gable. Inizio ultimo film ore 21.15.
Radium: «Totò e Marcellino».
V. Veneto: «Liana la schiava bianca» Marian Michael e A. Haven.

Aurea: «Il segno della legge» Vidal, Henry Fonda e Anthony Perkins.
Boccioli: «Amami e lasciami» tech.
Elisa: «L'uomo del Colorado» con Glenn Ford e William Holden.
Esedra: «Il nipote picchiatello» con Dean Martin e Jerry Lewis.
Eucalipto: «Acque profonde» Sc. col., Alan Ladd, Dianne Foster.
Massaua p. Massaua ang. C. Francia, capol. tram 5: «La valle del destino» Greer Garson, G. Peck.
Odeon: «I giganti» con Elizabeth Taylor, James Dean, Rock Hudson. Inizio ore 17. Ultimo 20.30.
Star: «Tarzan e il Safari perduto» Sc. col., Gordon Scott. Aria cond.

Adua Grimonte Infuocata. Varietà.
Aurora Canyon River, Montgomery
Bertarin Nata di marzo, G. Ferzetti
Chatillon: 14 cav. del terrore, Sc.
Edelweiss Spionaggio internazion.
Eri-Sun Londra chiama Polo Nord
Fulcheus: «Primula gialla».
Fortino: «Avventure» Mr. Corye Sc.
Malee: Intervento, Leslie Howard
Nord: «Pilota rosso» la bella siberiana Sc., J. Wayne, J. Leigh.
Palermo: «Pattuglia d'assalto».
Sociale Acque profonde, col., Ladd
Zenit: Fidanzati della morte, tech.

Cabiria: «La sventura e gli amori di Omar Khayyam» Wilde, Paget.
Colosseo: «Americano alle Folies Bergère» tech. Sc., E. Constantine
Continental: «Fuori da quelle mura» rassegna «Leg. Straniera» Bolo'oggi
Fiera: «Giovani leoni» Sc., Marlon Brando, M. Cliff e D. Martin.
Italia: «Alla larga dal mare» Scope tech., Diana Dors, Vitt. Gassman.
Nuovo: «La donna di Saigon».
Roma: «La corva del diavolo» tec. con Cornel Wilde, Joan Wallace.

Alba: «Michele Strogoff» tech. Sc., Curd Jurgens e Geneviève Page.
Apollo: «Domenica è sempre Domenica» M. Riva, De Sica, Sordi.
Edera: «Liana figlia della foresta» **Lucania** 5 mogli di Barbablù, Totò
Lutrario: «Gerusalemme liberata» Sc. tech., Rabal, Rascina, Canale.
Splendor: «I Dannati di Varsavia» A. Wayda. Premio Fest. Cannes.

Ridotti E.N.A.L. - A.C.L.I. — Adriano, Ariston, Fare, Alexandra, Ideal, Maffei, Torino, Alpi, Hollywood, Statuto, Principe, Alcione, V. Veneto, Monviso, Fréjus, Odeon e Major. Prenotazioni già a Parigi dal 4 al 9 ottobre.

INFORMITALIA
qualsiasi informazione
indagine o ricerca ovunque
Via Don Minzoni 14 - TORINO
Telefono 21-614

PUBBLICITA' ECONOMICA
(VIA SAN TOMASO N. 22)

Il prezzo di queste inserzioni dev'essere sempre anticipato mediante a qualunque sede della Stampa per la Pubblicità in Italia, SPI (a Torino: via S. Dalmazzo 22), per ordini o cagli, a mezzo di vaglia intestato nel conto corrente postale numero 2/20831, Torino. Esso risulta dal prodotto del numero delle parole (numeri, abbreviazioni, sigle e simboli compresi) per la tariffa della rubrica scelta all'inserzione nell'aggiunta delle cifre di ragione del 7%, globale. Per inserzioni di data fissa, urgenti o ripetute prego rivolgersi con la SPI direttamente o richiedere listino alle concessie generali cui sono subordinate tutte le inserzioni.

Tutti gli avvisi vengono pubblicati su «La Stampa» ed in «Stampa Sera» Non sono ammessi annunci che contengano cifre o più lettere isolate (con accompagnamenti all'intelligibilità, richiami di fotografie o di numeri di disegni o frazionabili anche solo per la metà).

Coloro che desiderano ricevere risposte al loro annuncio aggiungere la frase: «Scrivere casella ... SPI, Torino» (od altra sede) corrispondente per cinque parole. In tal caso all'importo dell'inserzione dev'essere aggiunta la quota della casella in lire 120 per decade, ed un prezzo doppio di lire 100 per il rimborso delle spese di recapito delle corrispondenze in qualunque luogo, a coloro che non fossero soggiunte il ritiro diretto nell'ufficio unico ricevente del consegna.

Le corrispondenze indirizzate ad una Casella non possono contenere documenti, valori, biglietti o mezzi di propaganda; dato ciò esse vanno inviate per Posta o consegnate se assicurate o raccomandate.

COMMERCIALI
L. 160 per parola

ABBIAMO argani betoniere, invertegliatrici, elevatori, mini servizio, compressori stradali, Zelle, Madama Cristina 111. Telefonare 682-912. Rateazioni. 1049

ANALISI chimiche, analisi razionale completa bagnomarina, particolarmente curative. Telefonare 272-780 ore ufficio. 12113

ARTIGIANO vende macchinario materiale e mobili in fabbr. Telef. 593-906.

BATTERIE alkeminitalia polli, apparecchio spennare, inubatrice 1200 uova, tondo cromatico. Rateiani, specie posteriori 112. 1176011

BERTA kg. 500 circa oppure maglie stampate Aria compressa, acquistiamo. Scrivere casella 36-31, SPI, Ravenna.

BOMPRESSORE silenziato, originale americano, 40 HP, corno nuovo, al rivenditore Malagoni 40 Kw. Vende Filo casella postale 373, telef. 721-135.

ESCAVATORE O e K. L. 301-1954 con frontale e rovescio cerchi, Ubiesse, Chivasso. Telefonare 911-877. 141783

FERRO per cemento armato, pezzi convenzionali. Metallurgica Piemontese, via Digna 109, Torino. 495

GRATUITAMENTE da ottimo corso di cucina presso Prugna, Torino, via San Teodoro 21, telefoni 43-906, 42-118. Scrivere o telefonare per accettazione (riceverete gratis biglietti ammissione) al Corso. 3702

MACCHINE usate/nuove macchine cucire doppia biancheria, Telefonare 42-179.

MAGLI a valanga 42-75 kg. funzionanti vende Filo, casella postale 373, telefono 721-135. 56168

OCCASIONE vendesi ottimi edili (se no-minato magazzino scrivere casella 3110, SPI, Torino. 142301

POMPA vino Chiappa 40 anche prefetti rubinetti acciaio vendesi, Tel. 290-135

PONT, Commissionaria Ingrossi. Pelli avvisaglierie, Via Mazzini 21, telef. 972-254.

REDA tondi, tiranti, attrezzi lavorazione legno Egidio Bonaiuto, vicolo Santa Maria, Collegno. 142711

TECNOBLOC fondazioni autoportanti locali industriali, ristoranti, spettacoli. Preventivo gratis. Telefonare 42-012, corso Vittorio 75, Torino. 4722

TORNO frontale tre tagami prese lami macchina utensili varia vasca cantina cucina cucina Roger, Montemagno 4, telef. 290-822. 141682

TRAFILA per materiale acciaio cerasi, Scrivere casella 3167, SPI, Torino.

VENDIAMO macchina macchina confezione, ne stecchetti carta. Possibilità stampatrice, Alfieri, via San Francesco d'Assisi 27, telef. 833-868. 142029

VENDO seguente Gullini vestri uno altra offerta, lavoro automatico combinata, ventilon. Telefonare 886-852.

ARTIGIANATO
L. 80 per parola

ALPHA Termoresistenza centro alcaremento pareti [illegible] termosifoni. Corso 53. Telefonare 31-450. 3522

ANTOLOIMENTI motori trasformatori, Antonimmino, cabine, Demarchi, Mongreno 10, telef. 386-406. 8182

ELETTROCARDIOGRAFI marca «Cambon» e gli altri apparati clinico-medicina eseguiamo riparazione manutenzione tecnici specializzati America centrale. Scrivere casella 4393, SPI, Torino.

IDRAULISI trovarpia galleria stagno, pezzi cambiamenti. Sabino 44. Telefonare 687-940. 72011

LABORATORIO materie plastiche cerca lavoro stampaggio. Scrivere casella 8331, SPI, Torino. 71074

LABORATORIO artigiano lavorazione lastre a mano saldatura elettrica, stagno, zinco, rame, cloruri specialità varie lavoro da alla, scrivere Fratelli Stefanello, Torre Pellice, Torino. 72060

OCCHIALI produzione e Fascicoli e rivenditori convenzionati Vista. Riverso convenzionati. 8. Massimo. 42. 10947

OFFICINA stampi carpenteria metallica e lavorazione lamiera, qualità cruna, lavori precisi. Telefonare 206-179.

RIMODERNAMENTI alloggi, ristoranti, piccole trattorie. Telefonare 296-332.

SOC. CAPITALI CESSIONI RAPPRESENTANZE L. 200 p. p.

ABBIAMO abbigliamento, merceria, Ballanda Cristina, Cuneo, permesso alloggio, barriera Filadelfia, Garibaldi 5. 4977

ABBIAMO specialissimo pastificio, lavorazione, Cedesi causa vendibile. Piazza, Garibaldi 5. 4977

ABBIAMO sede bar partecipazione redditizia, stesse sezioni. Berra, Cavour 28.

ABBIAMO fabbrica, rivendita pane, alimentari, salumeria, pastifici, bar, alimentazione Galileo 10 bis, telef. 85-187.

ABBIAMO cedesi merceria, ampia cedesi, ottimo commercio, Palazzina, Garibaldi 5.

ACQUISTO pagasi frutta verdura anche grandi acquisto mediatori. Tel. 21-493.

ADEGUANDO documentata possibilità sviluppo produzione con ammodernata richiesta notevole accetto apporto 5-6 milioni a serio avviata azienda chimica, quindi desiderosi serio commercio con finanziamento, oppure offrasi combinazione per serio affare collaborazione con disponibilità. Scrivere casella 3156, SPI, Torino.

APPARONE cedesi gran bar, sale trattenimenti bigliardo, campo Dunlop. Telefonare 41-228. 83063

APPARONE cedesi autorimessa 50 macchine completa officina attrezzata 2 milioni 700.0000. Telefonare 56-167.

APPARONE cedesi avviata pensione via San Antonio Padova 16, Gattinara.

APPARONE cedesi stabilimento confezione biancheria controllatissima commerciale con o senza merce. Scrivere casella 3182, SPI Torino. F1810

APPARONE vedi commerciale e fabbricazione parte tessile. Telefonare 886-000.

AFFARONE commerciante drogheria avviatissimo centralissimo vera occasione reale. Telefono 354-147. 92348

APPIANDI gestore negozi tabacchi, rivendite pane, commestibili, bar, Riva, Mazzini 1. 7428

ALBERGO ristorante unica montagna ottimo redditizio vendo affare. Rivolgersi Dalla, via Lamarmora 67, Torino.

ALBERGO, forte introre, ristorante, cedesi gestione o famiglia competente, garanzia, cauzione. Canè, Varallo Sesia.

ALBERGO vendesi zona Viverggia, Forte Marmi, prima categoria ogni confronto, capacità 17g persone. Rivolgersi Ing. Amedei, via S. Domenico 33, Firenze. Telefono 571-018. 12000

ALIMENTARE centrale grandissimo redditizio cede permuta, con terreno, cascina. Telefonare 953-184. 85053

APPORTANDO 4/5 milioni assumerei metà sua conoscenza. Scrivere casella 4297, SP, Torino. 54013

ATTENZIONE! Alimentarista, pasta fresca, laboratorio attrezzato, alloggio, forte lavoro, cedesi occasione causa decesso. 2.200.000. Balma, Sacchi 34. 11358

ATTENZIONE! Bar-caffè, posizione centrale, strada notevole famiglia, cedesi occasione 2.500.000. Eventuale dilazione. Balma, Sacchi 34. 11359

ATTENZIONE! Bar centrale, moderna attrezzatura, forte passaggio, causa lavori, cedesi urgente. 4.000.000. Balma, Sacchi 34. 11360

ATTENZIONE! Commestibili, due bilance, affettatrice, pentola, alloggio, mili spese, possibilità forte lavoro, cedesi occasione 1.500.000. Balma, Sacchi 34. 11361

ATTENZIONE! Latteria, zona centrale, motivi familiari cedesi 2.000.000. Balma, Sacchi 34. 11359

AUTORIMESSA avviata capacità 120 macchine vendesi garanzia. Tel. 593-97?.

AUTORIMESSA bellissima 120 macchine, Rho, mila, cedesi 8.000.000. Telefonare 45-770. 4063

AUTORIMESSA nuova, moderna, 70 macchine, ottimo, unico, attrezzatissima, offresi lunga locazione. Galetti, XX Settembre 17 11363

AVVIATA saletta commerciale ingresso minimo trimestrale reddito accertato cedesi causa commercio. Scrivere casella 6162, SPI, Torino. 83797

AVVIATISSIMA liquidatoria cedesi motivi familiari affitto 12.XII. Tel. 296-[illegible]

AVVIATISSIMA offresi ottimo reddito direttissimo lavoro esclusivo uomini, eventuale 15.000.000. Scriv. casella 2140, SPI, Torino. M3080

AVVIATISSIMO, cafè-hotellerie, dieci anni stesso proprietario redditizio, vendesi in blocco 2.500.000 chiusura. Telefonare 91.785. 86176

AVVIATISSIMO laboratorio specializzato lavanderia cerca socio attivo per potenziare azienda. Telefonare 578-551.

AVVIATISSIMO ristorantino centrale, ottimi conti esercizio 3.500.000. Cabuti, via Consolata 2. 5577

AVVIATO ufficio commerciale più case in funzionamento cerca socio. Scrivere casella 1322, SPI, Torino. 8090

AZIENDA vendita manifatturia meccanica cedesi causa decesso cedesi. Telefonare 62-179. 83850

BAR angolare grandiosi Avviatissimo bigliardo, televisione, cedesi direttamente Telefonare 774 837. 94975

BAR analcolici caffè espresso cedesi occasione. Rivolgersi dott. Follini, Santagostino 1. Telefonare 528-197. 83090

BARBIERE centrale arredato 3 posti, vendesi causa verchiaia sopravvenute. Telefono 697-873. F2021

BREVETTI elettroventili già lanciati con successo cedo. Scrivere casella 4082, SPI, Torino. 83287

CASALECNO, N. Ottavo 87, vendesi formidabile intiera vecchiaia direttissima, preziosa garanzia. 83860

CAUSA famiglia cedesi avviatissimo negozio commestibile e drogheria. Telefonare 634-936. 85484

CAUSA malattia cedesi negozio macelleria, centralissimi, zona centrale. Telef. 42-300, ore 10-18. 141863

CAUSA salute cedo avviato importantissimo negozio con annesso negozio esposizione bene attrezzato di macchinario meccanico, Mobili fatti, merce traiguata. Telefonare 581-695. 81626

CAVALLERA, Saluzzo 21, cartoleria, profumeria, articoli fotografici (Meccanico), cedesi 900.000, occasione. 4442

CAVALLERA, Saluzzo 21, Commercianti, veloce acquistare, vendere azienda? Rivolgersi Rivacommerciale 14660

CAVALLERA, Saluzzo 21, alimentari-dietetici, alloggio, zona commerciantissima, cedesi stesso commercio. 4442

CEDESI avviato negozio pellicceria centralissimo vendita 120.000. Tel. 387-149 pasti. 98073

CEDESI motivi famigliari avviatissimo caffè-bar semidemolito attrezzato bellissima posizione, Scrivere casella 4010, SPI, Torino. 56085

CEDESI nuova salumeria attrezzatissima, o cambierei con casetta vicinanze Torino. Scrivere casella 4271, SPI, Torino.

CEDESI edicola ben avviata. Tel. 290-460.

CEDESI laboratorio forbi lavata, zona commerciale, Riva, Pietro Micca 12.

CEDESI avviata macelleria centrale. Telefonare 50-665. 82400

CEDIAMO rappresentabili drogherie intieri dicembre giornali, alfaveri, Usai, Giolitti 10. 10857

CEDO avviatissimo rivendita cassa malattia. Telefonare 284-696. F2065

CEDO avviato negozio macelleria mobilia filiale di fronte scuola. Via Montevideo 30. 83278

CEDO causa salute azienda concessionaria provincia Novara, Vercelli, vendita ingrosso generi confezionati importantissima fabbrica. Scrivere a De Palma, via Piave 22, Novara s. 85133

CEDO negozio biancheria florentina e maglieria lana confezionatissima, telefonare 53-016. 83134

CENTRALISSIMA lussuosa drogheria caro affare, cedo, permesso turismo, villetta, magazzino, differenza contanti, Scrivere casella 6033, SPI, Torino.

CERCASI disposto collaborare finanziariamente 4-6 milioni per ciclo lavorazioni edili, ristretto capitale oggi 60-80 mila forti utili consolidatissimi possono risalire. Scrivere casella 4238, SPI, Torino.

COMMERCIANTI, ricca pensionato vostro cercano con altre attività. Rivolgersi all'agenzia Varsi, Cavour 28, telefono 555-382. 10609

COMMESTIBILI primissimo reddito 200.000 mensili nella garantite, grave malattia cedesi 2.500.000. Quirico, Garibaldi 3. 11709

CIANO Marina vendesi albergo sulla Aurelia: 27 camere, salone, televisione, bar, cucina, lavanderia, caminetto, garage, spiaggia propria, licenza 70 mesi stanza mare, terreno 4500 mq, arredamento valore 10.000.000, buona clientela. Richiesta 90.000.000 parte contanti, parte dilazionabile. Scrivere casella 5 A, SPI, Sanremo. 12113

DROGHERIA avviata intera cedesi. Telefono 305-869. 68773

ELETTROLAVAGGIO assai fruito mercato fortissimo lavoro, alle utile cedesi 5.000.000. Tel. 750-928 ore 13-14 20-21.

FRANCHIAMENTI inversioni: solo con lettera massima valutazione, colletta. Telefonare 871-038. 10342

GARETTI, XX Settembre 17, cede commestibile angolare stradalissimo, 35 milioni giornaliero comprovabili, Vero affare, 2.500.000. 11336

GARETTI XX Settembre 17, cede drogheria, incasso 50.000 giornaliero comprovabili, alloggio, 2.700.000.

GARETTI, XX Settembre 17, cede drogheria richiesta Torino, finita mercato settimanale, persone [illegible] Allegato, 3.500.000. 11338

GARETTI, XX Settembre 17, cede panificio centralissimo, moderno, Quirinal 4 giornalieri pane regolo, Dumont 60.000 comprovabili. 3.500.000. 11338

GARETTI, XX Settembre 17, cede Pasticceria Caffè modernissima, veramente redditizia. 1.900.000. 11339

GARETTI, XX Settembre 17, cede salumeria reddito 800.000 mensili, posizione grande passaggio, adiacenze compravasi. 9.000.000. 11339

GARAGE Riviera vendesi ragioni familiari. Scrivere casella 18 R, SPI, Savona.

IMPORTANTE! 15% impiegherebbe vostri capitali operazioni ipotecarie, serietà, riservatezza. Amministrazione Mondiale Roma, XX Settembre 58 A, telef. 463-049, 481-765. 11943

LATTERIA centralissima, vendesi causa ottimi redditi, Scrivere casella 4238, SPI, Torino.

LATTERIA, gastronomia, panineria pasticceria, qualunque lavoro, cedesi direttamente Telefonare 774 837. 94975

BAR snaturalcoli caffè espresso cedesi occasione. Rivolgersi dott. Follini, Santagostino 1. Telefonare 528-197. 83090

BARBIERE centrale arredato 3 posti, vendesi causa vecchiaia sopravvenute. Telefono 697-873. F2021

BREVETTI elettroventili già lanciati con successo cedo. Scrivere casella 4082, SPI, Torino. 83287

CASALECNO, N. Ottavo 87, vendesi formidabile intiera vecchiaia direttissima, preziosa garanzia. 83860

CAUSA famiglia cedesi avviatissimo negozio commestibile e drogheria. Telefonare 634-936. 85484

CAUSA malattia cedesi negozio macelleria, centralissimi, zona centrale. Telef. 42-300, ore 10-18. 141863

CAUSA salute cedo avviato importantissimo negozio con annesso negozio esposizione bene attrezzato di macchinario meccanico, Mobili fatti, merce traiguata. Telefonare 581-695. 81626

CAVALLERA, Saluzzo 21, cartoleria, profumeria, articoli fotografici (Meccanico), cedesi 900.000, occasione. 4442

CAVALLERA, Saluzzo 21, Commercianti, veloce acquistare, vendere azienda? Rivolgersi Rivacommerciale 14660

CAVALLERA, Saluzzo 21, alimentari-dietetici, alloggio, zona commerciantissima, cedesi stesso commercio. 4442

CEDESI avviato negozio pellicceria centralissimo vendita 120.000. Tel. 387-149 pasti. 98073

CEDESI motivi famigliari avviatissimo caffè-bar semidemolito attrezzato bellissima posizione, Scrivere casella 4010, SPI, Torino. 56085

CEDESI nuova salumeria attrezzatissima, o cambierei con casetta vicinanze Torino. Scrivere casella 4271, SPI, Torino.

CEDESI edicola ben avviata. Tel. 290-460.

CEDESI laboratorio forbi lavata, zona commerciale, Riva, Pietro Micca 12.

CEDESI avviata macelleria centrale. Telefonare 50-665. 82400

CEDIAMO rappresentabili drogherie intieri dicembre giornali, alfaveri, Usai, Giolitti 10. 10857

CEDO avviatissimo rivendita cassa malattia. Telefonare 284-696. F2065

CEDO avviato negozio macelleria mobilia filiale di fronte scuola. Via Montevideo 30. 83278

CEDO causa salute azienda concessionaria provincia Novara, Vercelli, vendita ingrosso generi confezionati importantissima fabbrica. Scrivere a De Palma, via Piave 22, Novara s. 85133

CEDO negozio biancheria florentina e maglieria lana confezionatissima, telefonare 53-016. 83134

CENTRALISSIMA lussuosa drogheria caro affare, cedo, permesso turismo, villetta, magazzino, differenza contanti, Scrivere casella 6033, SPI, Torino.

CERCASI disposto collaborare finanziariamente 4-6 milioni per ciclo lavorazioni edili, ristretto capitale oggi 60-80 mila forti utili consolidatissimi possono risalire. Scrivere casella 4238, SPI, Torino.

COMMERCIANTI, ricca pensionato vostro cercano con altre attività. Rivolgersi all'agenzia Varsi, Cavour 28, telefono 555-382. 10609

COMMESTIBILI primissimo reddito 200.000 mensili nella garantite, grave malattia cedesi 2.500.000. Quirico, Garibaldi 3. 11709

CIANO Marina vendesi albergo sulla Aurelia: 27 camere, salone, televisione, bar, cucina, lavanderia, caminetto, garage, spiaggia propria, licenza 70 mesi stanza mare, terreno 4500 mq, arredamento valore 10.000.000, buona clientela. Richiesta 90.000.000 parte contanti, parte dilazionabile. Scrivere casella 5 A, SPI, Sanremo. 12113

DROGHERIA avviata intera cedesi. Telefono 305-869. 68773

ELETTROLAVAGGIO assai fruito mercato fortissimo lavoro, alle utile cedesi 5.000.000. Tel. 750-928 ore 13-14 20-21.

FRANCHIAMENTI inversioni: solo con lettera massima valutazione, colletta. Telefonare 871-038. 10342

GARETTI, XX Settembre 17, cede commestibile angolare stradalissimo, 35 milioni giornaliero comprovabili, Vero affare, 2.500.000. 11336

GARETTI XX Settembre 17, cede drogheria, incasso 50.000 giornaliero comprovabili, alloggio, 2.700.000.

GARETTI, XX Settembre 17, cede drogheria richiesta Torino, finita mercato settimanale, persone [illegible] Allegato, 3.500.000. 11338

GARETTI, XX Settembre 17, cede panificio centralissimo, moderno, Quirinal 4 giornalieri pane regolo, Dumont 60.000 comprovabili. 3.500.000. 11338

GARETTI, XX Settembre 17, cede Pasticceria Caffè modernissima, veramente redditizia. 1.900.000. 11339

GARETTI, XX Settembre 17, cede salumeria reddito 800.000 mensili, posizione grande passaggio, adiacenze compravasi. 9.000.000. 11339

GARAGE Riviera vendesi ragioni familiari. Scrivere casella 18 R, SPI, Savona.

IMPORTANTE! 15% impiegherebbe vostri capitali operazioni ipotecarie, serietà, riservatezza. Amministrazione Mondiale Roma, XX Settembre 58 A, telef. 463-049, 481-765. 11943

LATTERIA centralissima, vendesi causa ottimi redditi, Scrivere casella 4238, SPI, Torino.

LATTERIA, gastronomia, panineria pasticceria, qualunque lavoro, cedesi direttamente Telefonare 774 837. 94975

BAR snaturalcoli caffè espresso cedesi occasione. Rivolgersi dott. Follini, Santagostino 1. Telefonare 528-197. 83090

BARBIERE centrale arredato 3 posti, vendesi causa vecchiaia sopravvenute. Telefono 697-873. F2021

BREVETTI elettroventili già lanciati con successo cedo. Scrivere casella 4082, SPI, Torino. 83287

CASALECNO, N. Ottavo 87, vendesi formidabile intiera vecchiaia direttissima, preziosa garanzia. 83860

CAUSA famiglia cedesi avviatissimo negozio commestibile e drogheria. Telefonare 634-936. 85484

CAUSA malattia cedesi negozio macelleria, centralissimi, zona centrale. Telef. 42-300, ore 10-18. 141863

CAUSA salute cedo avviato importantissimo negozio con annesso negozio esposizione bene attrezzato di macchinario meccanico, Mobili fatti, merce traiguata. Telefonare 581-695. 81626

CAVALLERA, Saluzzo 21, cartoleria, profumeria, articoli fotografici (Meccanico), cedesi 900.000, occasione. 4442

CAVALLERA, Saluzzo 21, Commercianti, veloce acquistare, vendere azienda? Rivolgersi Rivacommerciale 14660

CAVALLERA, Saluzzo 21, alimentari-dietetici, alloggio, zona commerciantissima, cedesi stesso commercio. 4442

CEDESI avviato negozio pellicceria centralissimo vendita 120.000. Tel. 387-149 pasti. 98073

CEDESI motivi famigliari avviatissimo caffè-bar semidemolito attrezzato bellissima posizione, Scrivere casella 4010, SPI, Torino. 56085

CEDESI nuova salumeria attrezzatissima, o cambierei con casetta vicinanze Torino. Scrivere casella 4271, SPI, Torino.

CEDESI edicola ben avviata. Tel. 290-460.

CEDESI laboratorio forbi lavata, zona commerciale, Riva, Pietro Micca 12.

CEDESI avviata macelleria centrale. Telefonare 50-665. 82400

CEDIAMO rappresentabili drogherie intieri dicembre giornali, alfaveri, Usai, Giolitti 10. 10857

CEDO avviatissimo rivendita cassa malattia. Telefonare 284-696. F2065

CEDO avviato negozio macelleria mobilia filiale di fronte scuola. Via Montevideo 30. 83278

CEDO causa salute azienda concessionaria provincia Novara, Vercelli, vendita ingrosso generi confezionati importantissima fabbrica. Scrivere a De Palma, via Piave 22, Novara s. 85133

CEDO negozio biancheria florentina e maglieria lana confezionatissima, telefonare 53-016. 83134

CENTRALISSIMA lussuosa drogheria caro affare, cedo, permesso turismo, villetta, magazzino, differenza contanti, Scrivere casella 6033, SPI, Torino.

CERCASI disposto collaborare finanziariamente 4-6 milioni per ciclo lavorazioni edili, ristretto capitale oggi 60-80 mila forti utili consolidatissimi possono risalire. Scrivere casella 4238, SPI, Torino.

COMMERCIANTI, ricca pensionato vostro cercano con altre attività. Rivolgersi all'agenzia Varsi, Cavour 28, telefono 555-382. 10609

COMMESTIBILI primissimo reddito 200.000 mensili nella garantite, grave malattia cedesi 2.500.000. Quirico, Garibaldi 3. 11709

CIANO Marina vendesi albergo sulla Aurelia: 27 camere, salone, televisione, bar, cucina, lavanderia, caminetto, garage, spiaggia propria, licenza 70 mesi stanza mare, terreno 4500 mq, arredamento valore 10.000.000, buona clientela. Richiesta 90.000.000 parte contanti, parte dilazionabile. Scrivere casella 5 A, SPI, Sanremo. 12113

DROGHERIA avviata intera cedesi. Telefono 305-869. 68773

ELETTROLAVAGGIO assai fruito mercato fortissimo lavoro, alle utile cedesi 5.000.000. Tel. 750-928 ore 13-14 20-21.

FRANCHIAMENTI inversioni: solo con lettera massima valutazione, colletta. Telefonare 871-038. 10342

GARETTI, XX Settembre 17, cede commestibile angolare stradalissimo, 35 milioni giornaliero comprovabili, Vero affare, 2.500.000. 11336

GARETTI XX Settembre 17, cede drogheria, incasso 50.000 giornaliero comprovabili, alloggio, 2.700.000.

GARETTI, XX Settembre 17, cede drogheria richiesta Torino, finita mercato settimanale, persone [illegible] Allegato, 3.500.000. 11338

GARETTI, XX Settembre 17, cede panificio centralissimo, moderno, Quirinal 4 giornalieri pane regolo, Dumont 60.000 comprovabili. 3.500.000. 11338

GARETTI, XX Settembre 17, cede Pasticceria Caffè modernissima, veramente redditizia. 1.900.000. 11339

GARETTI, XX Settembre 17, cede salumeria reddito 800.000 mensili, posizione grande passaggio, adiacenze compravasi. 9.000.000. 11339

GARAGE Riviera vendesi ragioni familiari. Scrivere casella 18 R, SPI, Savona.

IMPORTANTE! 15% impiegherebbe vostri capitali operazioni ipotecarie, serietà, riservatezza. Amministrazione Mondiale Roma, XX Settembre 58 A, telef. 463-049, 481-765. 11943

LATTERIA centralissima, vendesi causa ottimi redditi, Scrivere casella 4238, SPI, Torino.

RIVENDITA pane-pasticceria, centralissima zona cedesi, ampio vetrine, cedesi ritiro commercio. Scrivere casella 8285, SPI, Torino. F2377

TABACCHERIA fibra Nuova lavazione ottimo reddito permuta cedesi. Telefonare 42-772. 84643

TABACCHERIA, via grande passeggiata, levata 1.200.000 settimanali, cedesi, affarone. 14.000.000; altra 650.000 settimanali, 2.200.000. Piazza del Carmine 23

TABACCHERIE primissimo redditi levata [illegible] 600.000, 800.000. 1.000.000. Discolonado cedesi, Quirico, Garibaldi 3.

TABACCHERIE primaria [illegible] 500.000 750.000. 1.000.000, cedesi, Quirico, Garibaldi 3. 11703

TESSUTI confezioni, confezionatissima, ampio vetrine, cedesi 6.500.000 dilazionabile. Cavallera, Saluzzo 21. 4442

TINTOSTIRERIA avviatissima zona signorile cedesi. Telefonare 591-833.

TINTOSTIRERIA cedesi avviatissima moderna. Telefonare 765-845, causa trasferimento. F2303

UFFICIO commerciale bell avviato contrattiamo, cedesi, soli persone. Telefonare 528-012. F2477

VENDESI bellissimo alloggio piano rialzato due camere tinello cucinino acqua corrente, via Bardonecchia 11 presso piazza Robilant). Telef. 375-439.

COMPRA - VENDITA ALL. LOCALI e TERR. L. 100 p.p.

A banca, istituto finanziario vendo affitto angolo piano terreno via Madama Cristina angolo Sacchi. 11[illegible]

A duecentomo cedo 2.400.000 vendo alloggio 3 camere bagno terreno, cortile, via Peronda 18 dietro Duca Aosta. Montcrosa. F2324

ABITABILI ottobre cedesimo, via Gallanico 13 (borgata Parella), bellissimi alloggi 1-2 ottimo tinello cucinetto acqua bagno ascensore. Luogho consolidato. Rateazione, Garibaldi 30, telef. 51-060.

ABITABILI subito, causa divorzio 32 agosto Sebastopoli, 8, Rita, spazioni alloggiati soleggiatissimi, una, due camere, garages, vendesi mobili, affittasi

ABITABILI 1-2 camere vendiamo 3 milioni 100.000, 2.500.000, subito vendesi. Paolo Sarpi 62. 68378

ACQUISTO alloggio 4-7 camere e servizi zona via Vittorio, Precheiera, Dott. Abentini, Umberto, Scrivere casella 4312, SPI, Torino. 83681

ACQUISTO casetta con terreno zona collina, Scrivere casella 8346, SPI, Torino.

ACQUISTO contanti cam 5-20 milioni, metigliare, Borgo, [illegible] 52, Torino, Telefono 16-12. 10645

APPARONE, vendesi grande proprietà 9000 metri in villa [illegible] del Pino. Telefonare 696-319 ore pasti. 84067

APPARONE, Due camere cucina cantina libere subito, via Nizza 223, vendesi 1.100.000. Tel. 48-472 mattino. 3146

AFFITTASI vendesi terreno mq. 2.000 posizioni ville dintorni Alpignano 700 al mq. rateizzabili, Telefonare 959-355.

ALASSIO, Albenga, Finale, Borgio, Loano, appartamenti vacanziali, arredati, mensile affittasi, pagamento mutuo vantaggiosamente, Scrivere casella 29 M, SPI, Savona. 12183

ALASSIO vendo attico cons numero 4 vani più servizi terrazzo, vista mare, mobili, senza necessario. L. 4.200.000. Ile Paoli, Armando 2, Alassio.

ALBA Città Giardino vendo apparta menti Residenziali, 900.000 cauzione. Telefonare 73-133. 84807

ALLOGGI signorili 1-2-3 camere tinello cucinino [illegible] Via Figlie Militari 1.

ANGLESIO, Nizza 2, vende casa 55 milioni, reddito 10%. 9251

APPARTAMENTI vacanziosi signorili, mobili completi di salone, qualtro camere, doppi servizi vendesi, prezzi ecclusivi, Via Morghera 22. 892

ATTENZIONE! Abitabili ottobre, impresa vende alloggi signorili uso, due, tre camere ai servizi anche locali semicentrali uso magazzino, Tenivelli 19 3/5 trasversale Chiarle, San Donato, sono effettivo Telefonare 553.364. 14647

ATTENZIONE! Impresa vende negozi ai leggi liberi, abitabili bocca reddito, case nuova. Telef. 693-807. Viale 14-18, Via Principe Tommaso 27. 11822

ATTENZIONE! Via Belmonte 7 angolo via Cigna, vendesi, abitabili bellissimi alloggi, negozi, abitabili. Eventuali installazioni. Telefonare 683-765, 21-145. Viale 14-18. 10645

AUTORIMESSA capienza 70 macchine con alloggio custodia, vendiamo 16 milioni, ottimo affare, reddito 11%. Rateazione, XX Settembre 3, telef. 53.912. 82783

AUTORIMESSA ottima posizione, capienza 90 macchine 30 posto, vendiamo 31 milioni, reddito 8%. Rateazione, XX Settembre 3, telef. 53.913. 82132

BANCHEOHCHIA angolare cedesi o in vendita vendonsi alloggi 1-2 camere cucinino, camere, negozi. [illegible] cucinino, prezzi fine anno, ottimo trattenimento. Facilitazioni pagamento. Telefonare 70-503. 10607

BARRIERA Milano, vendo cinetta alle camere servizi, negozi, parte libera. Telefonare 41-617. 12034

BASSO fabbricato mq. 300 luminoso più grande cortile in corso Toscana 108, ottimi anche separati, liberi subito. Telefonare 73-133. 84807

BELFIORE 18, vendesi alloggio piano secondo, 3 camere cucina bagno, ottimo stabile. Rivolgersi geom. Bolla.

BOSSO vendesi provincia Cagliari, in ottima zona km. 30, Nuori circa 1800 abitabile media stanze circa 600. Altra vendesi da costruzione padronale, ricca riserva di caccia, Tre ettari uso padronale ed orti giardin, Rivolgersi Ingegnere Nicci, via S. Domenico 61, Firenze, telefono 571-018 oppure Tiberio Lecce Cenisio. 11993

CASA piccolissima con grande giardino, grandi ombrosi, bella libera, completamente 1800 mila giardino, adatto per officina o pensione privata, vendesi. Telefonare 653-228. 5964

CASA signorile (corpo principale) [illegible] 32, largni, riscaldamento, vendi vendesi 33.500.000; altra adiacente vendesi 3, largni, 44.000.000. Amministrazioni [illegible] Gilardi [illegible] 47-537.

CASA 20 camere mansarda vendesi altra centrale signorile 25 camere. Piazza Maria S. Bernarda. 85688

CASCINA collina 40 giornate, bellissima posizione panoramica adiacenze vendesi. Telefonare 86-943. 12027

CASETTA 12 camere negozio garage, vendesi 9.000.000. Agenzia Barrano, Vanchiglia 13. F2513

CASETTA vendiamo 2 camere, bagno, cantinaio, giardino 500 mq. Grugliasco. Richiesta 2.000.000. Telef. 781-511.

CASETTA in Mostalenghe occasione lire 500.000 4 vani cortile talbola giardinetto. Telefono 284-327. 83097

CASETTA vendo vicinanze Fiat, 4 camere servizi cantinaverde luminosa centralissima Telef. 341-485. M2257

CAUSA partenza urge vendere alloggio 7 camere cucina servizio bagno via San Domenico, reddito 42.000 mensili, richiesta 4.500.000 trattabili. Telefono 534-418.

CAV. Conti, Berlola 18, vende casa nuova 26 camere, 4 garages, terreni, agevolazione, 26.000.000. 9150

CAVORETTO, vista panoramica, Casavilla libera 9 vani, giardino, frutteto, gas, luce, acqua, garage, zona tranquilla, vendesi 8.500.000. Telefonare 570-803 ore mezzogiorno. F1696

CENTRALE SIEMA Statale, vendesi ottimi alloggetti, grandissima convenienza, facilitazioni. Manenti 2. Tel. 661-308.

CERCASI occasione subitanea una abitazione casa signorile Scrivere casella 8247, SPI, Torino. F9041

CITTA' Giardino 4 lotti terreno convenientissimi, edificabili, completi tutti servizi urb. 400-700 circa vendonsi. Telefonare 553-027.

COM. FAI, Cavour 7, ci invita alla visita dei cantieri aperti alla domenica.

COM. FAI, Cavour 7, vi offre possibilità di costruire vostro alloggio appartamento con altre spese contenute pagamento dilazionato, ottimo trattenimento. Interpellateci senza impegno. Telefonare 858-521 537-496.

COM. FAI Compagnia Fiduciaria Attività immobiliari, via Cavour 7, telefono 537-496, 836-821, interpellateci.

COM. FAI vende alloggi corso Duca Abruzzi 16. Tel 537-496. 7291

COM. FAI vende alloggi corso Lione in ciò-assistita Cristoforo Colombo. Visite ore ufficio. 7291

COM. FAI vende alloggi corso Unione Sovietica 189. Visite ore ufficio. 7291

COM. FAI vende alloggi corso Unione Sovietica 189. Visite ore ufficio. 7291

COM. FAI, vende alloggi via Alfieri 17. Telef. 537-496. 7291

COM. FAI, vende alloggi via Avigliana 18. Visite 9-10, 18-19. 7291

CORSO Lecce 7 primo piano, [illegible] servizi cedesi ottime condizioni pagamento. Telefonare 750-023 ore pasti, 838-891 ore ufficio. 11060

CORSO Orbassano 20 vendesi alloggi ottimi e occasioni, 1-2-3-4 camere servizi. Visite 18-20. 370

CORSO Peschiera 362, casa moderna, vendonsi alloggi liberi abitazione, facilitazioni pagamento. Visite 15-18. 8103

CORSO Racconigi angolo via Pollenzo palazzo signorile ottimi appartamenti vendonsi alloggi 1, 2, 3, 4, 5 camere privati fine cinquecento, uno 5 camere, altro 6 camere, altre cucina e dopp

Ravvivato dal personaggio torinese il telequiz del giovedì sera

Si ritira il garzone milanese che ha troppo bisogno di denaro

Il giovane Campanella (storia romana) non ha osato mettere in palio il milione e mezzo già vinto - La ditta dove lavora lo aiuterà a proseguire gli studi e lo promuoverà impiegato - Alla pari la sfida tra Marianini e la Fattucci - Ospiti d'onore Baldini, Rivière e Coppi

CAMPAGNOLI — Dal Teatro della Fiera di Milano trasmettiamo il 146° numero di «Lascia o raddoppia». Presenta Mike Bongiorno.

BONGIORNO — *Signore e signori, buona sera. Siccome questa sera abbiamo molti personaggi da presentare, non abbiamo debuttanti. Cominceremo con il signor Ernesto Fontan, di Exilles.*

FONTAN
(Parigi e dintorni)

BONGIORNO — *Lei è ritornato nel suo villaggetto tra le montagne questa settimana? Come è stato accolto?*

FONTAN — Con scene di entusiasmo.

BONGIORNO — *Abbiamo due piccoli ragazzini che sono venuti qui per farle gli auguri. Gilodi vuole presentare. Sono due gemelli,* campioni di ... un quiz matematico svoltosi in Francia, *Giorgio e Luigi Ortolina di Santo Stefano Giovanni. Hanno vinto un concorso a quiz organizzato dalla radiotelevisione francese. Se che cosa dovevate rispondere?*

GIORGIO — Sulla cultura, arte, letteratura, sport, storia e geografia.

FONTAN — Questo comincio l'ho fatto anch'io, ma mi sono arenato. Devo purtroppo riconoscere che mi sono molto superiori. I due ragazzi consegnano a Bongiorno e a Fontan delle rondinelle, simbolo del quartiere della Rondinella in cui abitano a Sesto San Giovanni.

BONGIORNO — *Domanda per 650.000 lire. L'Esposizione del 1937 costò l'esistenza ad un edificio parigino che era stato costruito a suo volta per un'altra esposizione universale. Di che si tratta?* Di un palazzo che fu in gran parte demolito per l'Esposizione del 1937; il nome del nuovo palazzo sorto sul luogo già occupato dal palazzo demolito; il nome dell'autore del disegno del palazzo demolito; il nome del poeta autore delle frasi che ornano i padiglioni alle estremità del palazzo ora esistente, costruito per l'Esposizione del 1937.

FONTAN — Il palazzo demolito è quello del Trocadero; il nuovo è il palazzo Chaillot; l'autore del disegno del Trocadero, è Daviout; il nome del poeta Paul Valéry.

BONGIORNO — *Vi spiego per quale ragione questa sera abbiamo affrettato leggermente il programma. A poche centinaia di metri dal nostro teatro si svolge l'incontro ciclistico dell'anno: al Vigorelli stanno tutti attendendo l'incontro tra il nostro Baldini, che ha conquistato due settimane fa il titolo di campione del mondo professionisti su strada, e l'asso francese Rivière. Io son passato là vicino e mi son detto: perché non portarli a «Lascia o raddoppia» prima che entrino in pista? Così ho fatto e lo considero un vero «colpo», abbastanza bello per «Lascia o raddoppia». Ma c'è di più, sono riuscito a convincere una terza persona, a cui Baldini deve in parte se ha vinto il titolo, ed è Fausto Coppi. Quindi, signori, tre campioni tutti insieme non li abbiamo mai visti (entrano sul palcoscenico). Il momento decisivo della grande corsa è stato scelto opportunamente dal nostro grande Fausto Coppi. Vorrei sentire da Baldini come veramente sono avvenuti i fatti.*

BALDINI — Quello che hanno scritto è la realtà. E' stato Coppi che mi ha detto di partire. Io, visti i tre fuggire, ho pensato che fosse una pazzia. Poi lui mi ha detto di entrare nella fuga. Io non ho esitato a sono partito. La fuga è andata bene. Ho vinto. Se ho vinto è perché sono andato forte ma se Coppi non mi avesse detto di entrare in quella fuga, chissà chi avrebbe poi vinto.

BONGIORNO — *Lei Coppi come aveva capito che quello era il momento giusto?*

COPPI — Veramente, c'è saputo dopo che quello era il momento giusto. Nell'attimo ho capito che poteva essere una fuga buona, perché quando è avvenuta molti uomini pericolosi erano nelle curve, e nessuno sapeva, poiché si era in fila indiana, chi era che scappava. Quando si è saputo che erano Baldini, Bobet, Nencini e Voorting, i corridori erano già tutti nervosi perché avevano due minuti di ritardo. Venivano a chiedere a me chi era... è troppo rnão, ci sono altra parola per dire...

BONGIORNO — *Domanda per 1.280.000 lire. Sul cartello che le mostriamo sono scritti alcuni dati di statistica economica mondiale, espressi in migliaia di tonnellate metriche. Bisogna che lei mi dica il nome del prodotto cui tutti questi dati si riferiscono; l'anno cui ognuno dei dati si riferisce; infine quale fu la produzione italiana nel 1955 di questo prodotto.*

DEL CARLO — Tutti i dati si riferiscono al petrolio. Per la Romania, 10.800, l'anno cui si riferisce è il 1955; per l'Urss, 83.706, il 1956; per Sarawak, 67, il 1956.

BONGIORNO — *Mi rincresce, è il 1955. Peccato. Si deve accontentare dell'automobile. Lei era a quota?... 1.280.000. Allora prende l'automobile, e non perché era così nervoso. Ci ha pensato? Quanto ha vinto finora?*

CAMPANELLA — Un milione e 280 mila lire. Non tanto, ma per i bisogni che ho io ...no già abbastanza.

BONGIORNO — *Soprattutto se considera il suo stipendio. Quanto guadagna?*

CAMPANELLA — 27 mila lire al mese. Per una città come Milano — va bene che sono proporzionate alla mia età — certo 27 mila lire sono poche. E poi dallo stipendio devo tirarci fuori tutto, anche i vestiti. Con 1.280.000 lire si può fare qualche cosettina. Ci ho pensato bene e stasera ho deciso: lo lascio. Lascio perché ho tanto bisogno. Non ho casa, e devo pagare l'affitto; non ho papà che porti a casa lo stipendio perché mi ha abbandonato quando avevo 4 anni, e mia madre è sempre ammalata. Insomma, per me la cifra che ho non è molta, ma è già tanto, perciò decido di prenderla e ritirarmi.

BONGIORNO — *Siccome oggi ha sentito qualcosa di questo genere, ho voluto darle una mano. Oggi a me i titolari della sua organizzazione hanno detto che è difficile trar fuori i ragazzi pericolosi dalla massa, e grazie a «Lascia o raddoppia» hanno visto che lei è così bravo... Perciò mi hanno detto che se lei si ritirava questa sera, immediatamente la manderanno a scuola a loro spese, fino ad avere il titolo di studio che lei vuole. E poi la riprenderanno via dal gruppo dei messaggeri e dei lift e la faranno entrare negli uffici, così diventerà un impiegato regolare.*

BONGIORNO — *A questo punto altri ospiti illustri. Domenica prossima saranno in pista a Monza. La scorsa settimana ci ha fatto vedere tutti i campioni dell'automobilismo; questa sera invece ci possa far vedere i campioni del motociclismo mondiale. (Invita sul palco Pagani, Provini, Ubbiali, Sozio e Hartly, e si scopre che anche i corridori motociclisti devono stare giù di peso per andare più forte).*

BONGIORNO — *E ora, signore e signori, vi presentiamo la «Sfida al campione». Questa sera rivedremo uno dei nostri grandi campioni, uno dei personaggi più interessanti, più bizzarri, il cui tutta l'Italia ha parlato in quanto nessuno è ancora riuscito a capire se questo individuo è matto anche quando va a casa sua e chiude la porta, perché è talmente strano che qualche volta è il caso di chiedersi se gli manca qualche rotella. Pare che sia affettivamente così, perché sua moglie mi ha detto che porta con sé anche quando è in casa. Ecco il nostro campione di storia della moda di tutto il mondo e in ma sfidante, la signorina Giuliana Fattucci. La signorina Fattucci mi pare di averla già vista in questo palcoscenico.*

FATTUCCI — Esattamente due anni fa. Però le cose erano andate male: alla terza domanda avevo risposto «Berta» invece di «Marianna».

BONGIORNO: *Vuol dire che da Marianna stasera passiamo a Marianini. Da quanto tempo è che non ci vediamo?*

MARIANINI: Purtroppo parecchio. All'incirca due anni, tranne qualche veduta stradale. Prego di far consegnare ai miei familgli, perché venga chiuso in una cassaforte, il mio sarotino. La mia scarpe? Sono di seta cordonata, come i risvolti di quest'abito dall'aspetto selenico. I veneziani, che erano grandi maestri di magnifica eleganza, usavano mettere acassi di questo tipo sul bordo delle gondole. Un mio amico pure barbuto mi disse che volevano mettere la laguna anche a Torino per fomentare il turismo. E' stata un'idea che il sindaco ha poi respinto per ragioni economiche.

BONGIORNO: *A Torino c'è qualcuno che ha fatto molta strada. Mi hanno detto che lei ha investito bene i suoi 2 milioni. E' diventato un direttore di banca, un finanziatore di banche. Datemi l'indirizzo di quella banca, così non ci porterò mai i miei soldi.*

MARIANINI: Ha ragione perché a Torino io vengo chiamato il Gioffrè Rudel del Piemonte. Io sono soltanto presidente, io sto al 26° piano, un attico, sotto ci sono quegli uffici e ...a questa scrivania oceanica in marmo parlo sul quale io traccio qualche svogliata firma di tanto in tanto.

BONGIORNO: Gli ha messo l'idea di farla direttore di quella banca?

MARIANINI: Io stesso.

BONGIORNO: *Ah, perché dubitavo di questa persona. Mi hanno anche detto che lei voleva darsi anche alla politica. Come aveva fondato lei, un partito?*

MARIANINI: Più che altro un movimento di opinione pubblica, la Scopa. E' un anagramma sostanzialmente. Vuol dire: Servire Coscientemente Ogni Pubblica Amministrazione. Ed ha come simbolo appunto la Scopa. Questa movimento non è proprio fondato da me. E' stato fondato da un mio amico di Torino, parimenti barbuto e veramente uomo politico serio, che poi, a guisa di uccello di richiamo, recava ma come in trespolo per le piazze. La gente applaudiva e poi ovviamente votava come tutti i buoni cittadini italiani devono votare.

BONGIORNO: *Ma poi non siete stati eletti?*

MARIANINI — Naturalmente. Cosa vuole, queste iniziative politiche artigiane non hanno grande presa sul pubblico. Bisogna industrializzare la politica.

BONGIORNO — *Ma sentite che vuole fondare un nuovo partito.*

MARIANINI — Non è detto che io non torni alla carica alle prossime elezioni. Andrà meglio al partito del Cavallo, che vuol dire: «Correre Ardimentosamente Verso Altre Luminose Lontananze Quando. Ci sarebbe un posto per lei date le sue simpatie equine. Un litime con tutti uomini illustri.

BONGIORNO — *Cosa ne pensa della sua sfidante?*

MARIANINI — Mi dà una certa tenerezza. Avrei preferito un uomo, due volte più brutto e tre volte più grosso di me. Questa fragile bellezza, sembra un vetro soffiato di Murano, mi suscita un senso di responsabilità.

Vincenzo Campanella, addetto d'ascensore, si è accontentato del milione e 280 mila lire vinte: continuerà gli studi

Gian Luigi Marianini ieri sera sulla scena. Con lui è Giuliana Fattucci

DEL CARLO
(economia)

CAMPAGNOLI — Il signor Mario Del Carlo.

BONGIORNO — *La scorsa settimana abbiamo dato inizio ad un vespaio di polemiche perché abbiamo sostenuto che la Lombardia e Milano mantengono l'Italia. Io non so, l'esperto è lei, e secondo i dati statistici...*

DEL CARLO — E' proprio così. Io direi «mantenere l'Italia» in altra parole per dire...

BONGIORNO — *Domanda per 1.280.000 lire. Sul cartello che le mostriamo sono scritti alcuni dati di statistica economica mondiale, espressi in migliaia di tonnellate metriche. Bisogna che lei mi dica il nome del prodotto cui tutti questi dati si riferiscono; l'anno cui ognuno dei dati si riferisce; infine quale fu la produzione italiana nel 1955 di questo prodotto.*

DEL CARLO — Tutti i dati si riferiscono al petrolio. Per la Romania, 10.800, l'anno cui si riferisce è il 1955; per l'Urss, 83.706, il 1956; per Sarawak, 67, il 1956.

BONGIORNO — *Mi rincresce, è il 1955. Peccato. Si deve accontentare dell'automobile. Lei era a quota?... 1.280.000. Allora prende l'automobile, e non perché era così nervoso. Ci ha pensato? Quanto ha vinto finora?*

DEL CARLO — Utilitarie non saprei, globalmente, di tutte le classi, ce ne sono 1.200.000.

BONGIORNO — *A partire da questo momento 1.280.001.*

DEL CARLO — Se non la vendo...

VEDOVELLI
(canzoni napoletane)

VEDOVELLI — Questa sera mi hanno messa nel sacco (ve...tito).

BONGIORNO — *Spariamo un quiz matematico svoltosi in Francia, Giorgio e Luigi Ortolina di Santo Stefano Giovanni. Hanno vinto un concorso a quiz organizzato dalla radiotelevisione francese. Se che cosa dovevate rispondere?*

GIORGIO — Sulla cultura, arte, letteratura, sport, storia e geografia.

FONTAN — Questo comincio l'ho fatto anch'io, ma mi sono arenato. Devo purtroppo riconoscere che mi sono molto superiori. I due ragazzi consegnano a Bongiorno e a Fontan delle rondinelle, simbolo del quartiere della Rondinella in cui abitano a Sesto San Giovanni.

BONGIORNO — *Domanda per 650.000 lire. L'Esposizione del 1937 costò l'esistenza ad un edificio parigino che era stato costruito a sua volta per un'altra esposizione universale. Di che si tratta?* Di un palazzo che fu in gran parte demolito per l'Esposizione del 1937; il nome del nuovo palazzo sorto sul luogo già occupato dal palazzo demolito; il nome dell'autore del disegno del palazzo demolito; il nome del poeta autore delle frasi che ornano i padiglioni alle estremità del palazzo ora esistente, costruito per l'Esposizione del 1937.

FONTAN — Il palazzo demolito è quello del Trocadero; il nuovo è il palazzo Chaillot; l'autore del disegno del Trocadero, è Daviout; il nome del poeta Paul Valéry.

BONGIORNO — *Vi spiego per quale ragione questa sera abbiamo affrettato leggermente il programma. A poche centinaia di metri dal nostro teatro si svolge l'incontro ciclistico dell'anno: al Vigorelli stanno tutti attendendo l'incontro tra il nostro Baldini, che ha conquistato due settimane fa il titolo di campione del mondo professionisti su strada, e l'asso francese Rivière. Io son passato là vicino e mi son detto: perché non portarli a «Lascia o raddoppia» prima che entrino in pista? Così ho fatto e lo considero un vero «colpo», abbastanza bello per «Lascia o raddoppia». Ma c'è di più, sono riuscito a convincere una terza persona, a cui Baldini deve in parte se ha vinto il titolo, ed è Fausto Coppi. Quindi, signori, tre campioni tutti insieme non li abbiamo mai visti (entrano sul palcoscenico). Il momento decisivo della grande corsa è stato scelto opportunamente dal nostro grande Fausto Coppi. Vorrei sentire da Baldini come veramente sono avvenuti i fatti.*

BALDINI — Quello che hanno scritto è la realtà. E' stato Coppi che mi ha detto di partire. Io, visti i tre fuggire, ho pensato che fosse una pazzia. Poi lui mi ha detto di entrare nella fuga. Io non ho esitato a sono partito. La fuga è andata bene. Ho vinto. Se ho vinto è perché sono andato forte ma se Coppi non mi avesse detto di entrare in quella fuga, chissà chi avrebbe poi vinto.

BONGIORNO — *Lei Coppi come aveva capito che quello era il momento giusto?*

COPPI — Veramente, c'è saputo dopo che quello era il momento giusto. Nell'attimo ho capito che poteva essere una fuga buona, perché quando è avvenuta molti uomini pericolosi erano nelle curve, e nessuno sapeva, poiché si era in fila indiana, chi era che scappava. Quando si è saputo che erano Baldini, Bobet, Nencini e Voorting, i corridori erano già tutti nervosi perché avevano due minuti di ritardo. Venivano a chiedere a me chi era... è troppo rnão, ci sono altra parola per dire...

BONGIORNO — *Domanda per 1.280.000 lire. Sul cartello che le mostriamo sono scritti alcuni dati di statistica economica mondiale, espressi in migliaia di tonnellate metriche. Bisogna che lei mi dica il nome del prodotto cui tutti questi dati si riferiscono; l'anno cui ognuno dei dati si riferisce; infine quale fu la produzione italiana nel 1955 di questo prodotto.*

DEL CARLO — Tutti i dati si riferiscono al petrolio. Per la Romania, 10.800, l'anno cui si riferisce è il 1955; per l'Urss, 83.706, il 1956; per Sarawak, 67, il 1956.

BONGIORNO — *Mi rincresce, è il 1955. Peccato. Si deve accontentare dell'automobile. Lei era a quota?... 1.280.000. Allora prende l'automobile, e non perché era così nervoso. Ci ha pensato? Quanto ha vinto finora?*

CAMPANELLA — Un milione e 280 mila lire. Non tanto, ma per i bisogni che ho io ...no già abbastanza.

BONGIORNO — *Soprattutto se considera il suo stipendio. Quanto guadagna?*

CAMPANELLA — 27 mila lire al mese. Per una città come Milano — va bene che sono proporzionate alla mia età — certo 27 mila lire sono poche. E poi dallo stipendio devo tirarci fuori tutto, anche i vestiti. Con 1.280.000 lire si può fare qualche cosettina. Ci ho pensato bene e stasera ho deciso: lo lascio. Lascio perché ho tanto bisogno. Non ho casa, e devo pagare l'affitto; non ho papà che porti a casa lo stipendio perché mi ha abbandonato quando avevo 4 anni, e mia madre è sempre ammalata. Insomma, per me la cifra che ho non è molta, ma è già tanto, perciò decido di prenderla e ritirarmi.

BONGIORNO — *Siccome oggi ha sentito qualcosa di questo genere, ho voluto darle una mano. Oggi a me i titolari della sua organizzazione hanno detto che è difficile trar fuori i ragazzi pericolosi dalla massa, e grazie a «Lascia o raddoppia» hanno visto che lei è così bravo... Perciò mi hanno detto che se lei si ritirava questa sera, immediatamente la manderanno a scuola a loro spese, fino ad avere il titolo di studio che lei vuole. E poi la riprenderanno via dal gruppo dei messaggeri e dei lift e la faranno entrare negli uffici, così diventerà un impiegato regolare.*

BONGIORNO — *A questo punto altri ospiti illustri. Domenica prossima saranno in pista a Monza. La scorsa settimana ci ha fatto vedere tutti i campioni dell'automobilismo; questa sera invece ci possa far vedere i campioni del motociclismo mondiale. (Invita sul palco Pagani, Provini, Ubbiali, Sozio e Hartly, e si scopre che anche i corridori motociclisti devono stare giù di peso per andare più forte).*

BONGIORNO — *E ora, signore e signori, vi presentiamo la «Sfida al campione». Questa sera rivedremo uno dei nostri grandi campioni, uno dei personaggi più interessanti, più bizzarri, il cui tutta l'Italia ha parlato in quanto nessuno è ancora riuscito a capire se questo individuo è matto anche quando va a casa sua e chiude la porta, perché è talmente strano che qualche volta è il caso di chiedersi se gli manca qualche rotella. Pare che sia affettivamente così, perché sua moglie mi ha detto che porta con sé anche quando è in casa. Ecco il nostro campione di storia della moda di tutto il mondo e in ma sfidante, la signorina Giuliana Fattucci. La signorina Fattucci mi pare di averla già vista in questo palcoscenico.*

FATTUCCI — Esattamente due anni fa. Però le cose erano andate male: alla terza domanda avevo risposto «Berta» invece di «Marianna».

BONGIORNO: *Vuol dire che da Marianna stasera passiamo a Marianini. Da quanto tempo è che non ci vediamo?*

MARIANINI: Purtroppo parecchio. All'incirca due anni, tranne qualche veduta stradale. Prego di far consegnare ai miei familgli, perché venga chiuso in una cassaforte, il mio sarotino. La mia scarpe? Sono di seta cordonata, come i risvolti di quest'abito dall'aspetto selenico. I veneziani, che erano grandi maestri di magnifica eleganza, usavano mettere acassi di questo tipo sul bordo delle gondole. Un mio amico pure barbuto mi disse che volevano mettere la laguna anche a Torino per fomentare il turismo. E' stata un'idea che il sindaco ha poi respinto per ragioni economiche.

BONGIORNO: *A Torino c'è qualcuno che ha fatto molta strada. Mi hanno detto che lei ha investito bene i suoi 2 milioni. E' diventato un direttore di banca, un finanziatore di banche. Datemi l'indirizzo di quella banca, così non ci porterò mai i miei soldi.*

MARIANINI: Ha ragione perché a Torino io vengo chiamato il Gioffrè Rudel del Piemonte. Io sono soltanto presidente, io sto al 26° piano, un attico, sotto ci sono quegli uffici e ...a questa scrivania oceanica in marmo parlo sul quale io traccio qualche svogliata firma di tanto in tanto.

BONGIORNO: Gli ha messo l'idea di farla direttore di quella banca?

MARIANINI: Io stesso.

BONGIORNO: *Ah, perché dubitavo di questa persona. Mi hanno anche detto che lei voleva darsi anche alla politica. Come aveva fondato lei, un partito?*

MARIANINI: Più che altro un movimento di opinione pubblica, la Scopa. E' un anagramma sostanzialmente. Vuol dire: Servire Coscientemente Ogni Pubblica Amministrazione. Ed ha come simbolo appunto la Scopa. Questa movimento non è proprio fondato da me. E' stato fondato da un mio amico di Torino, parimenti barbuto e veramente uomo politico serio, che poi, a guisa di uccello di richiamo, recava ma come in trespolo per le piazze. La gente applaudiva e poi ovviamente votava come tutti i buoni cittadini italiani devono votare.

BONGIORNO: *Ma poi non siete stati eletti?*

MARIANINI — Naturalmente. Cosa vuole, queste iniziative politiche artigiane non hanno grande presa sul pubblico. Bisogna industrializzare la politica.

BONGIORNO — *Ma sentite che vuole fondare un nuovo partito.*

MARIANINI — Non è detto che io non torni alla carica alle prossime elezioni. Andrà meglio al partito del Cavallo, che vuol dire: «Correre Ardimentosamente Verso Altre Luminose Lontananze Quando. Ci sarebbe un posto per lei date le sue simpatie equine. Un litime con tutti uomini illustri.

BONGIORNO — *Cosa ne pensa della sua sfidante?*

MARIANINI — Mi dà una certa tenerezza. Avrei preferito un uomo, due volte più brutto e tre volte più grosso di me. Questa fragile bellezza, sembra un vetro soffiato di Murano, mi suscita un senso di responsabilità.

MARIANINI-FATTUCCI
(sfida al campione)

BONGIORNO — *Prima domanda di qualificazione alla signorina Fattucci: Il primo decennio dell'Ottocento abbe un famoso arbiter elegantiarum. Egli dettò le leggi della moda maschile non solo in Inghilterra ma in tutto il mondo civile. Mi dica il nome di questo famoso arbiter elegantiarum.*

FATTUCCI — Lord Brummel.

BONGIORNO — *2ª domanda di qualificazione: Le attrici della Commedia dell'arte portarono a Parigi nel 1719 un tipo particolare di abbigliamento femminile. Ci dica il nome di questo particolare abbigliamento femminile.*

FATTUCCI — La crinolina.

BONGIORNO — *3ª domanda di qualificazione: Tra il 1800 e il 1810 ebbe larga fortuna fra le signore un nastro, o cetenina d'oro, che cingeva la fronte e che reggeva al centro una perla o una pietra preziosa. Come si chiamava in Francia questo ornamento?*

FATTUCCI — La ferroniére, o «guarda qui».

BONGIORNO — *Prima domanda della sfida, alla signorina Fattucci: «Verso il 1640 appare in una nazione europei, per la prima volta, la parola moda col significato moderno. Vogliamo sapere quale è quella nazione.*

FATTUCCI — La Germania.

Identica domanda viene rivolta a Marianini che risponde esattamente.

BONGIORNO — *Seconda domanda a Marianini: «Alla Esposizione di Milano del 1906, in una grande vetrina figurano abbigliamenti ispirati a Botticelli, a Raffaello o ad altri artisti. Mi dica il nome della creatrice di quei modelli ispirati alle opere di antichi pittori italiani.*

MARIANINI — Rosa Genoni.

Identica domanda alla Fattucci che risponde con esattezza.

BONGIORNO — *Terza domanda alla signorina Fattucci: «In quale momento e in quale circostanza della giornata si usavano, nel primo Ottocento, il frac, il paletò-sac e il frac chiuso.*

FATTUCCI — Il frac era l'abito per le visite di cerimonie; il paletò-sac per il passeggio mattutino e il frac chiuso per l'equitazione.

Stessa domanda a Marianini che risponde con esattezza.

BONGIORNO — *Quarta domanda a Marianini. La diapositiva che le proiettiamo riproduce un figurino che si trova nel giornale delle «Nuove Mode di Francia e d'Inghilterra», edito a Milano e comprendente le annate 1786-1787. Ci dica come si chiama la forma del cappello di questo figurino.*

MARIANINI — Il cappello si chiama «alla Teodora», da una commedia, «Re Teodoro», recitata in Venezia sul finire del Settecento. La parte superiore del cappello, piumata, si chiamava «coquelico».

Identica domanda alla Fattucci che risponde esattamente.

BONGIORNO — *Buona sera a tutti.*

Marianini alla caccia di altri cinque milioni

Terminato alla pari il primo scontro con la sfidante milanese

Dal nostro corrispondente

Milano, venerdì sera.

C'era molta attesa fra i responsabili del telequiz per l'edizione di ieri sera dal gioco. Si ripresentava Gianluigi Marianini, un personaggio, cioè, che quando apparve a «Lascia o raddoppia» suscitò entusiasmi. In corso Sempione si puntava molto su di lui, ma contemporaneamente si nutrivano non poche apprensioni. Fino ad ora, a essere franchi, molti vecchi personaggi del telequiz, al loro ricatro, hanno deluso non poco. I tempi sono cambiati e con l'andare dei mesi e degli anni, fatti, cose e personaggi hanno acquistato, nel ricordo di ciascuno, una diversa prospettiva, e soprattutto, altre dimensioni.

«Farà cassione Marianini?», si chiedevano presso poco in corso Sempione. Riuscirà a infrangere questa sorta di tradizione negativa che fatalmente sembra accompagnare tutti gli ex-eroi del gioco televisivo?». Il successo delle precedenti edizioni del telequiz almeno nella in questo piccolo dilemma.

Vista la trasmissione si può ora tranquillamente affermare che Marianini rappresenta l'eccezione tanto desiderata dai dirigenti del gioco televisivo. L'arguta ed astuta concorrente terminò la, infatti, ritrovato intatto a «Sfida al campione» il grande successo che suscitò riscosso sia il pubblico all'epoca di «Lascia o raddoppia». La folla che gremiva la sala del teatro della Fiera ha sottolineato ogni sua intervento con applausi e una divertita risata. Bisogna convenire che Marianini messo davanti alle telecamere è un grosso spettacolo. Egli ha arricchito per l'occasione il suo già vasto repertorio di «frasi d'effetto».

Ieri sera ne ha sfornate alcune veramente spassose; altre — come lui stesso ha confidato — sono in cantiere per le prossime settimane.

Marianini, fra le quinte, tratta i giornalisti con lo stesso squallido tatto che usa in palcoscenico. Ieri sera si è complimentato con uno di essi per la giacca che questi indossava; a un altro ha consigliato cravatte a tinte più tenui. Ha passato, insomma, tutti in rassegna e solamente quando ha finito di elargire consigli e opinioni si è dichiarato disposto a rispondere ad alcune domande. L'estroso vivaur torinese si è detto innanzi tutto felice per la calorosa accoglienza che gli hanno riservato i suoi antichi tifosi di «Lascia o raddoppia»; poi, a proposito di questo gioco, ha confidato che «Lascia o raddoppia» ha avuto per lui un'importanza decisiva. «Il telequiz — ha detto — ha avuto una svolta fondamentale nella mia vita». E sempre col viso atteggiato a estrema serietà ha soggiunto: «Dal giorno della mia apparizione sul video sono diventato un uomo infelice. Pensate: ho dovuto cominciare a lavorare alla mia età e accettando la minima preparazione. Da quando ho vinto i cinque milioni non faccio che lavorare. Insomma, a me è successo esattamente l'opposto di quanto non sia capitato agli altri. Sono disperato».

Marianini, da buon discendente di qualificatissimo alla signorina Fattucci: Il primo decennio dell'Ottocento abbe un famoso arbiter elegantiarum. Egli dettò le leggi della moda maschile non solo in Inghilterra ma in tutto il mondo civile. Mi dica il nome di questo famoso arbiter elegantiarum.

FATTUCCI — Lord Brummel.

BONGIORNO — *2ª domanda di qualificazione: Le attrici della Commedia dell'arte portarono a Parigi nel 1719 un tipo particolare di abbigliamento femminile. Ci dica il nome di questo particolare abbigliamento femminile.*

FATTUCCI — La crinolina.

BONGIORNO — *3ª domanda di qualificazione: Tra il 1800 e il 1810 ebbe larga fortuna fra le signore un nastro, o cetenina d'oro, che cingeva la fronte e che reggeva al centro una perla o una pietra preziosa. Come si chiamava in Francia questo ornamento?*

FATTUCCI — La ferroniére, o «guarda qui».

BONGIORNO — *Prima domanda della sfida, alla signorina Fattucci: «Verso il 1640 appare in una nazione europei, per la prima volta, la parola moda col significato moderno. Vogliamo sapere quale è quella nazione.*

FATTUCCI — La Germania.

Identica domanda viene rivolta a Marianini che risponde esattamente.

BONGIORNO — *Seconda domanda a Marianini: «Alla Esposizione di Milano del 1906, in una grande vetrina figurano abbigliamenti ispirati a Botticelli, a Raffaello o ad altri artisti. Mi dica il nome della creatrice di quei modelli ispirati alle opere di antichi pittori italiani.*

MARIANINI — Rosa Genoni.

Identica domanda alla Fattucci che risponde con esattezza.

BONGIORNO — *Terza domanda alla signorina Fattucci: «In quale momento e in quale circostanza della giornata si usavano, nel primo Ottocento, il frac, il paletò-sac e il frac chiuso.*

FATTUCCI — Il frac era l'abito per le visite di cerimonie; il paletò-sac per il passeggio mattutino e il frac chiuso per l'equitazione.

Stessa domanda a Marianini che risponde con esattezza.

BONGIORNO — *Quarta domanda a Marianini. La diapositiva che le proiettiamo riproduce un figurino che si trova nel giornale delle «Nuove Mode di Francia e d'Inghilterra», edito a Milano e comprendente le annate 1786-1787. Ci dica come si chiama la forma del cappello di questo figurino.*

MARIANINI — Il cappello si chiama «alla Teodora», da una commedia, «Re Teodoro», recitata in Venezia sul finire del Settecento. La parte superiore del cappello, piumata, si chiamava «coquelico».

Identica domanda alla Fattucci che risponde esattamente.

BONGIORNO — *Buona sera a tutti.*

Vincenzo Campanella, che rispondendo a domande sulla storia romana doveva affrontare il quesito da due milioni e mezzo, ha invece preferito ritirarsi. «Troppo dura è la mia vita — ha detto il giovane — per avere il coraggio di mettere in palio il milione abbondante che ho già guadagnato. Non me la sentivo di rischiare oltre. Ho solamente diciannove anni, ma ho già sulle spalle il peso di una famiglia; con queste preoccupazioni sarei stato un incosciente a continuare».

Tanto serietà e tanto buon senso sono stati giustamente premiati. Al termine della trasmissione, i dirigenti della grossa società dolciaria dove il Campanella lavora, hanno fatto sapere al giovane che al più presto sarà passato impiegato e che, a spese della ditta, potrà continuare gli studi fino a raggiungere quel titolo che avrebbe voluto assicurarsi se la sua famiglia non fosse stata in simili disagiate condizioni economiche.

Per il resto assoluta normalità. Fulvia Vedovelli, con gli auguri di Macario e di Marisa Del Frate, ha fatto un altro passo innanzi e si appresta ormai ad affrontare la domanda da due milioni e mezzo; Ernesto Fontan, il sarto di Exilles innamorato di Parigi, ha superato brillantemente l'esordio in cabina, dimostrando ancora una volta di essere in possesso di tutte le doti necessarie per giungere molto lontano.

Camillo Brambilla

SI APRE STASERA IL SETTIMO FESTIVAL

Da Sanremo le novità della moda maschile

Come vestirà l'uomo elegante del 1959 - Lente variazioni nella foggia degli abiti - Ritorna il gilè - Predominano le tinte grigio-antracite

Nostro servizio particolare

Sanremo, venerdì sera.

Un mese fa, a Colonia, si è tenuto un congresso di moda maschile internazionale. Si è visto chiaramente in quella circostanza che la moda italiana ha fatto strada e influenzato lo stile di molti Paesi, soprattutto quelli Baltici, la Germania e la Francia. Da qualche parte erano state opposte riserve sulla nostra linea maschile troppo aderente, che tuttavia alla sua origine è stata semplicemente una reazione alla eccessive ampiezze americaneggianti, viventi negazioni di ogni gusto e di ogni linea.

Con gli anni, i Festival di moda maschile di Sanremo — giunti ora alla settima edizione — hanno mostrato una lieve ma continua evoluzione dell'abito maschile in senso più equilibrato. Le giacche si sono a poco a poco allungate, i pantaloni a tubo sono scomparsi e hanno assunto una linea diritta non troppo ampia e neppure eccessivamente a imbuto. Poiché cornai le spalle non sono quasi più imbottite, esse appaiono morbide, moderatamente squadrate, la vita è meno segnata.

Stasera si inizia qui il 7° Festival che ci rivelerà le caratteristiche della moda 1959. Possiamo dare qualche anticipazione.

La giacca monopetto predilige i due bottoni ma anche in quella a tre bottoni il terzo è simbolico perché rimane nascosto sotto il risvolto. Nel doppiopetto i risvolti sono ampi e scialati. E nei pantaloni i risvolti ci saranno o no? Sì, negli abiti sportivi e da mattina, no negli abiti da pomeriggio e da cocktail.

Torna il gilè: a due petti, con tre coppie di bottoni e risvolti a scialle che si accompagna con le giacche monopetto da pomeriggio e da visita, non da mattina. Per queste ultime occorre un gilè monopetto semplice o con piccoli risvolti a patte alla «poisiglione».

Questa linea sostanzialmente non è mutata se non in lievissima sfumatura da quella dell'annata scorsa, ed è logico sia così: la serietà dell'abito maschile consente soltanto lente variazioni. Ma ciò che cambia e può cambiare molto è il tessuto con il quale si fa l'abito. E qui i nostri drappieri si sono abbarcarriti davvero.

Quest'anno i «due pezzi» di tipo sportivo, che finora erano formati da una giacca in tweed e da pantaloni in flanella grigia, avranno sera e eleganti concorrenti nei «due pezzi» formati dai nuovissimi tessuti a disegnature blazer, cioè a righe o fasce longitudinali ottenute sia con l'accostamento di due tinte diverse, sia con effetti di tessitura che si ispirano alle rigature delle giacche da club senza peraltro imitarne i colori in quelle obbligatoriamente vivaci. In questi tessuti 1959 invece il sfiancheranno tinte discrete, a volte così simili fra loro da staccarsi appena. Predomineranno come novità le tinte grigio-antracite, nei noci toni medio-scuri, scuri e scurissimi. Con queste giacche non si portano pantaloni di flanella ma di gabardine imperm, color senape o in toni chiari e medi di grigio mélange.

Del resto, se il disegno blazer è la caratteristica dei nuovi tessuti, il colore antracite è quello predominante per ogni specie di abito dal più sportivi ai più eleganti.

Stasera la prima sfilata del 7° Festival di moda maschile nel salone delle feste del Casino. Vedremo i più raffinati modelli per cinque sport, funzionali e eleganti. Questi completi per caccia, pesca, yacht, tennis e equitazione, metteranno una nota particolarmente allegra e varia e, per la loro bellezza e perfezione, indurranno in tentazione. Sono tuttavia modelli destinati a un esiguo numero di sportivi specializzati. Nelle sere di sabato e domenica sfileranno invece sulle passerelle i modelli della linea sartoriale per gli uomini eleganti 1959.

Maria Rossi

Al Festival di Bergamo

La Pampanini regista d'un documentario su Verdi

Bergamo, venerdì sera.

Applausi per Silvana Pampanini al Festival dei film d'arte e sull'arte, che si sta svolgendo a Bergamo, e per il suo documentario: l'attrice ha presentato «Melodia a Sant'Agata» in cui partendo dalla casa natale di Giuseppe Verdi in Busseto, essa (interprete e regista) accompagna il pubblico in una breve visita alla villa di Sant'Agata ove il Maestro trascorse una parte della sua vita. Il documentario si chiude con una cavalcata finale in cui appaiono sui vetri della carrozza del Maestro le facciate dei teatri più importanti dell'epoca, dalla Scala all'Opéra di Parigi, dal King's di Londra al Palmen Reale di Pietroburgo. I motivi più popolari e conosciuti delle opere che in quei teatri ebbero il battesimo del successo accompagnano la sequenza finale. La Pampanini ha affermato che il campo del documentario la interessa moltissimo e spera di poterne fare degli altri.

Il Festival si era aperto con un film sull'arte contemporanea dal titolo «Willi-Baumeister» del tedesco Ottomar Domnick. Vi sono presentate le opere più significative del noto pittore tedesco Baumeister. La vicenda della tribù dei Djanara — aborigeni del territorio del Nord Africa — è stata illustrata dal

GIULIA D'OPPY

La denuncia è firmata

XXIII. — *Una infame macchinazione dei suoi cognati ha già condotto la virtuosa Giulia d'Oppy alla prigione di Santa Pelagia, sotto l'infondata accusa di condotta insurriosa. Poco convinto, suo marito l'ha fatta liberare, l'ha ripresa con sè. Venendo a sapere che un nuovo mandato d'arresto è stato spiccato contro di lei, Giulia aveva rifugio a Londra. Là ella riceve la visita di due giovani, Cotrelle e Bernadat, che sono, in realtà emissari dell'ispettore Marais, della polizia parigina. I due traditori ottengono, a peso d'oro, da loschi individui delle false testimonianze che fanno apparire Giulia come una sgualdrina.*

Amelia Duval, riunendo tutte le lettere che ha ricevuto durante un anno da Giulia e dal reverendo Norton, va a mostrarle al curato d'Eppeville per fargli constatare quale vita degna e ritirata conduca, a Londra, Madame d'Oppy. Il curato non avrebbe mancato di parlarne al signor d'Oppy. E così Théry avrebbe saputo che la condotta di sua moglie in Inghilterra era assolutamente

irreprensibile. Nel frattempo l'ispettore Marais, avendo in mano le deposizioni dei falsi testimoni ottenute a Londra, con forti compensi da Cotrelle, Bernadat e Oglet, corre a metterle sotto gli occhi di Anselmo e Ferdinando d'Oppy. I due fratelli leggono con avidità quella raccolta di orribili menzogne. «Ebbene! Che cosa vi avevo promesso? — esclama Marais trionfante. — L'abbiamo in pugno; scoda molto più colpevole che nell'affare Gourdan!». Anselmo e Ferdinando condividono l'esultanza di Marais, col quale casi si felicitano calorosamente. «Rimane da fare la cosa più difficile — riprende il poliziotto —: convincere il marito, spingerlo a firmare la denuncia che permetterà di chiedere l'autorizzazione a procedere. Tenete pronta questa denuncia

affinchè vostro fratello non abbia più che da firmarla. Riuscirete a fargli leggere i nostri verbali?». Muniti delle deposizioni dei falsi testimoni, Anselmo e Ferdinando partono immediatamente per Eppeville. L'indomani essi arrivano al castello, riescono a farsi ricevere dal loro fratello, sempre isolato come un eremita: «Ci avevi affidata la missione di continuare ad occuparci di Giulia. L'abbiamo compiuta. La condotta di Giulia è ancora più vergognosamente sfrenata a Londra che a Parigi!». «Ah! mio Dio — esclama con un gemito Théry — Madame Duval aveva tuttavia fornito al curato delle notizie ben differenti!». «Madame Duval? una complice — esclama Anselmo — Ecco, leggete, signore! E la vostra ostinata incredulità sarà finita, finalmente!». E gli fanno leggere le testimonianze. Théry d'Oppy ne rimane sconvolto. «Rifiuterai ancora per [illegible] di firmare una denuncia?» domanda Ferdinando. No, certamente. Théry, distatto e vinto, mette la sua firma in calce al documento già redatto che i fratelli gli porgono. L'indomani la denuncia sarà consegnata alla gendarmeria. A Londra Cotrelle si recava sempre di meno a casa di Giulia d'Oppy. Bernadat era riuscito ad allontanarlo. Il bel giovane aveva troppa indolenza naturale e sentiva troppo darsi alla bella vita per non essere felice di trovarsi libero dalle preoccupazioni e dai fastidi del suo lavoro. «Quella — diceva filosoficamente al suo complice — ha troppo spirito per me, senza dubbio. Ella non è di quelle che si incantano facilmente!». Bernadat, al contrario, moltiplicava le sue visite da Madame d'Oppy. E sempre fingendo di interessarsi alle sfortunate vicende della famiglia di Giulia, le faceva una corte di giorno in giorno sempre più pressante...

Segue: I complici smascherati

XXXIV. — *Si preannunciano giorni scabrosi per le bande di briganti che infestano il Reno. Schinderhannes, Gianni lo Scuiatore che è a capo di una di queste bande, già diverse volte ha dovuto cambiare il suo rifugio per salvare la pelle. Un giorno va a chiedere ospitalità al fattore Louis Reich, ma una bravata lo tradisce. Schinderhannes torna di nuovo nomade, e tra le file dei suoi uomini avvengono sempre nuove defezioni. Un giorno su di una strada il capo bandito si trova con il suo antico socio in misfatto, Nicolas, che ora è diventato un pacifico borghese. Schinderhannes gli chiede le chiavi della sua casa di campagna, giurando che gli occorre un tetto per due o tre giorni, ma che non gli toccherà nulla. Nicolas gli protesta grande amicizia. Ma appena lasciatisi i due decidono di tradirsi. Infatti Nicolas va a denunciare Schinderhannes ai gendarmi e Schinderhannes da parte sua svaligia la casa di Nicolas. Poi riparte alla ventura. È un giorno incontra un tale che si proclama amico suo.*

Il preteso amico soggiunge: «Capitano, ho comandato un fritto, una frittata e qualche bottiglia di vino del Reno. Volete dividere tutto questo con me? Saremo serviti in una stanza isolata». Schinderhannes accon-

sente. Ed ecco i due uomini a tavola. Il preteso amico dice: «Io sono qui per reclutare uomini per la banda Brabanta della quale, come sapete, è capo Picard. Ora siamo in cinquantaquattro ma Picard vorrebbe portarci a sessanta. D'altra parte egli ha sentito parlare parecchio di voi e desidererebbe avervi come secondo. La cosa vi interesserebbe?». Schinderhannes non risponde nè sì nè no. Allora, per decidervi, il falso reclutatore si dà a parlare di Picard, delle sue abitudini e delle speranze della banda. Olandese d'origine, Picard, detto Kotzo, è bello, ben portante, elegante, e può fare, senza difficoltà, la parte dell'uomo di mondo. Ad Anversa, Gand e Bruxelles, egli ha lasciato di sè il ricordo di un brillante, ma inoffensivo «dandy», dal momento che egli si era

imposto come regola di non commettere atti delittuosi nelle città dove risiedeva. Finito di «schiumare» il Belgio, Picard si era stabilito a Lilla, poi a Parigi, ove visse qualche tempo spacciando monete false. Poi ritornò nel Belgio dove, in compagnia del cognato Jean Busbach, formò una banda di briganti. Ma a seguito di una controversia per la divisione di un bottino i due si divisero. Con quanto gli rimaneva della banda, Picard fece il colpo più grosso e fruttuoso della sua vita: 60.000 franchi prelevati a mano armata, presso l'agente di cambio Ackon in piena città di Eupen. Schinderhannes sarebbe tentato di accettare l'offerta del reclutatore, ma, come egli dice, si deve consigliare con la moglie. E i due uomini si recano quindi presso Julie

Blanius. «Andiamo pure nel Brabante» dice la bella [illegible]. Ma lasciando Giulia, il falso reclutatore dice a Schinderhannes: «Fate [illegible] di condurre [illegible] vostra moglie?» «Sì» risponde Gianni. «Allora sento il dovere di avvertirvi che Picard ha un debole: quello

di rubare le mogli agli amici. E la vostra è troppo bella perchè egli pensi di lasciarla stare». «Allora io rinuncio a lavorare per lui» dice Schinderhannes. E si associa con colui che fu il primo socio truffaldino della sua vita, il taglialegna Piter Petri, detto Pietro il Nero, accontentandosi di mediocri rapine.

Segue: La fine di Seibert

I briganti del Reno

L'ombra di Picard

IL MARCHESE DI VILLEMER

di GEORGE SAND

XXXIV. — *Il duca d'Aléria, che si sente responsabile della non florida situazione finanziaria del fratello marchese Urbano di Villemer, pensa che sarebbe opportuno incoraggiarlo a cercare di fare un buon matrimonio.*

«Mi sto interessando, insieme a una mia amica, la duchessa di Dunkirck, per fare sposare a Urbano una Xaintrailles, orfana ricchissima, molto bella, che si annoia in convento ma che tuttavia si mostra ostile sui meriti e la qualità». «E che ne dice Urbano?» chiede il duca d'Aléria. «Ebbene, egli afferma che non sarà mai spaventi se l'occasione non gli si presenta e che è l'uomo più incapace del mondo di andare a vedere una donna sconosciuta con l'intento di piacergli. Cerca dunque — conclude la marchesa — di farlo ricredere di questa misantropia. Io ho visto che perde il mio tempo!». Il duca si reca su-

bito da suo fratello e lo trova incerto e svogliato. Egli non dice a priori no, ma vuole conoscere la giovane prima di impegnarsi: «In ogni caso — conclude il marchese — non c'è fretta fin tanto che ci troviamo in campagna e ho molto lavoro da fare...». La marchesa è irritata da questi temporeggiamenti.

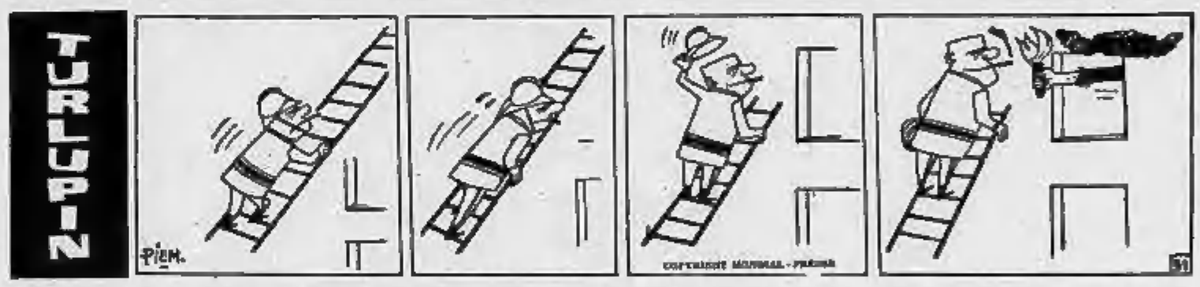

SHERLOCK HOLMES: L'ENIGMA DI REIGATE

di sir Arthur Conan Doyle

XXXIX. — *Kirwan, il cocchiere di Cunningham, viene trovato ucciso. Dopo una breve inchiesta, Sherlock Holmes invita l'ispettore Forrester ad arrestare il figlio di Cunningham quale assassino di Kirwan. Il giovane minaccia Holmes con una rivoltella.*

PUBBLICITA' ECONOMICA
(VIA SAN TOMASO N. 22)

OFFERTE AFFITTO ALLOCALI e TERR. L. 100 p.p.

(Continua da pag. 5)

A 12.000 affittiamo camera cucina frigider., giardino, Riva, via Morabni 1.
ABBIATEGRASSO alloggi 10.000, 12.000, 16.000, 20.000. Succhi 14, telef. 48-411. P3083
ABBIATEGRASSO grandi fabbricati due camere, tinello, cortile, servizi. Cusinda, Via Mentana 151. 10021
ABBIATEGRASSO, San Paolo, alloggi 11.000, 13.000, 14.000, 15.000, Caramelina, Di Dante 63. F1258
ABITABILI ovili ordinarie affittiamo disponibilmente alloggi tutto com-dish 1-2 camere tinello servizi 13.000-14.000-18.000, negozi diverse dimensioni, capannone F, tram 8. Strada Settimo 9. Tel. 261-094.
ABITABILI 1° novembre affittasi alloggetti cucina, tinello, ripostiglio, fronte Via Missori. Telefonare 201-386.
ACQUARELLE Garibaldi 200 mq. libero subito affittasi, negozio, magazzino. Telefonare 42-401. M1379
AFFITTASI convenientissimo alloggetti una due camere servizi terrazzetta, corso Vercelli 222. Visite 16-18.30 telef. 50-440. 10420
AFFITTASI due alloggi cantare e servizi liberi subito zona Madonna Campagna, Telefonare 296 100. G8213
AFFITTASI due camere cucina servizi 16.000 trattabili. Automatica, Telefonare 582-987. G8078
AFFITTASI piccoli alloggi 2-3 camere più servizi. Rivolgersi impresa via Collegno angolo Pisetti pomeriggio.
AFFITTASI, piccoli negozietti, via Pisti 144, alloggi 1-2 camere servizi, terrazzo, bagno, scantinato. Tel. 683-328.
AFFITTASI subito Porta Nuova alloggetto 4° piano 2 mansarde 3 soffitte risistemate; alloggio 1° piano 3 camere cucina servizi, riscaldamento centrale, a mezzo. Telefonare 64-082. P3429
AFFITTASI 18-20-30-50 nuovi mansardini alloggi due camere accessori, Fratelli Carle 215 bis, Mirafiori, 1. Telef 74-844.
AFFITTASI alloggi 2 camere, tinello, ripostiglio, bagno, scantinato, via Millio 27 richiamo Lancia, spa, Materiale Ferroviario, liberi subito. Telefonare ore ufficio. 21-426. M1342
AFFITTASI alloggi negozio e garages centro San Paolo, Telefono 538-821.
AFFITTASI alloggio 4 camere terzo bagno, ingresso ent. retro libero. Via Bonzanigo 98, Lucchi. B3202
AFFITTASI alloggio signorile quattro camere salone cucina tinello bagno via Gottfredo Casella 41. Telef. 777-895.
AFFITTASI alloggi 1-2 camere tinello servizi via Nizza 341. Tel. 766-835.
AFFITTASI [illegible] camera cucina, altro due camere cucina quarto piano. Via Pagno 9 angolo Mongioverde. 9630
AFFITTASI alloggio due camere tinello cucinino, servizi, Mediterraneo 148, quarto piano. B3741
AFFITTASI alloggio 2 camere, cucina, con autorizzato magazzino 100 mq. 90. Cavezza 18. Telefonare 780-581. B3500
AFFITTASI appartamento signorile via Villarget, piano rialzato, 6 camere doppi servizi, anche stalla. Scrivere cassetta 6326, SPI, Torino. B3777
AFFITTASI casetta indipendente, 3 stanze ampio tinello cucinino bagno necessari, cantinetta semiinterrata, giardino vicinanze Lucio. Corso Francia, Telefono 790-108 dalle 9-12 15-17.
AFFITTASI centrale 3 ambienti rialzato, adatto abitazione, ufficio, deposito. Telefonare 585-039. M1556
AFFITTASI direttamente alloggio una camera cucina [illegible] entrata bagno terreno, vicinanze Fiat Lingotto. Telefonare 682-198. B3311
AFFITTASI Lingotto alloggetto, terreno bagno, 14.000, referenze garantite. Telefonare 660-306. 9604
AFFITTASI [illegible] mq. 300 piano primo adiviso conveniente industria elettrica, magazzino, Telefonare 626-833. 86029
AFFITTASI negozietto mq. 210. Via Belfiore 64. Telefonare 50-545. M1382
AFFITTASI negozio mq. 28 più retro, riscaldato, 3 vetrine, adatto qualsiasi genere. Telefonare 228-100. F2471
AFFITTASI negozio, retro, adatto rivendita articoli, ufficio rappresentanze, via Della Rocca 6. 10045
AFFITTASI negozio angolo retro centralissimo avviato carlotta o altro genere. Telefono 637-094. F1584
AFFITTASI ottobre prossimamente cinque camere servizi terrazzo giardino garage. Telefonare mattino 73-939. F2014
AFFITTASI negozio 53 metri quadri, via Volta 3, Rivoli, panoramica.
AFFITTASI piantarreno via Fratelli Carle 69 alloggio anche uso ufficio tre camere cucina servizi. 86814
AFFITTASI signorile alloggio signorile quattro camere cucina servizi, via Napione. Telefonare 81-234. M1751
AFFITTASI regione Marra tre camere cucina, bagno, servizi indipendenti. Telefonare 588-437. B3272
AFFITTASI appartamento mq 350 in palazzina pelicellaio, ascensore cinta giardino zona centrale. Telef. 44-396.
AFFITTASI subito appartamento signorile 6 stanze più doppi servizi ingresso cucina. Parcggi liberini, visibile feriali 10-13 telefonare 72-453. 85614
AFFITTASI 1° ottobre, via S. Massimo 47, locale adatto industria alimentare, deposito, uffici, magazzini, cortile parcheggio, garage mq. 560. ripetti 250. volendo soprastante alloggio. Visibile pomeriggio. M1659
AFFITTASI 1° ottobre vasto locale con alloggio 4 vetrine via Bergamo adattabile qualsiasi commercio. Telefonare 73-335. G7935
AFFITTO alloggio signorile piano rialzato zona Valentino, quattro camere cucina, due servizi, Telefonare [illegible].

CENTRO S. Pardo, alloggetto moderno cucina tinello cucinino. Telef. 383-960.
CONTEMENTISSIMI alloggetti tutti servizi affitto via Saluzzo 100 (Tra Torino e Grugliasco). Telefonare 681-173.
DONCELLI 4 affittasi 1° piano 6 camere doppi servizi doppia entrata ampio terrazzo. Telef. 637 057 ore 10-12. 14.30-19 escluso sabato.
CORSO Regina affittasi nobile 9000. Agenzia Sacco, Andrea Doria 8. 9181
CORSO Vittorio 108 affittasi alloggio sette camere cucina grande ingresso doppi servizi riscaldamento autonomo. Tel. 42-576 ovunque ufficio.
CORTILE chiuso alloggio locali indipendenti. Affittasi. Telefonare tutti giorni 296-883. B3231
GRANDE negozio affittasi, Vanchiglia 16, posizione commerciale, ampia vetrina, rimesso nuovo, Telefoni, 60-480, 680-216.
IMPRESA affitta alloggi nuovi, due-tre camere, servizi. Corso Ferrucci 92. Telefono 21-620. M1428
LABORATORIO 60 mq. cortile S. Paolo. Telef. 683-860. 8856
LINOTTO, [illegible] finitissima, tinelli, alloggetti, 1-2 camere, servizi, ditta medici. Telefonare 48-770. 9093
MASSENA 67, affittasi primo piccolo, alloggio primo piano tre camere cucina servizi necessario soffitta cantina 586-123 ore 14-16. M2027
MIRAFIORI affittasi subito alloggi 3 camere [illegible] 17.000 mensili e laboratorio mobile cortile mq. 70. Telef. 341-876. 341-593. F1545
NEGOZIO cantina, vetrine, retro, cucina, adatto qualunque esercizio, affittasi, via Valperga Caluso. Telefonare 62-180
NEGOZIO, retro abitabile, laboratorio, anche uso azienda pubblicità, zona San Donato, cito mite. Telefonare 70-870.
NUOVI stabili Smarmie II affittasi alloggetti 2-3-4 camere servizi, magazzini. Rivolgersi portineria, telef. 51-343
PIAZZA Campanella sopra industriali ma 120 e 180 affitto. Telefon 683-935.
PRINCIPESSA Clotilde 8 (piazza Statuto) affittasi 3 camere cucina bagno ripostiglio. Lamero, tel. 41-054, ore pasti.

PIANTI novembre, Circonvallazione 1058, grande 2969, alloggi signorili, affittasi, via Filadelfia 198-110-112. Visite [illegible]. Telef. [illegible]. Scrivere cassetta 1313, SPI, Torino. 11963
PROPRIETARIO affitta alloggetti 2 camere, cucina grande, servizi, termocaffoo, nacconiere via Pesaro L. 18.000 mensili irrisolvibili, eventualmente trasformerei anche [illegible]. Tel. 33-427.
SEBASTOPOLI 246 affittasi alloggio piano terzo, 3 camere cucina libero, telefonare 687-183. F1842
S. RITA, via Belletta 91, angolo via Guetta, affittasi ultimo cucina e due camere cucina cucinino, pronti ottobre. Telefonare 778-501. 6034
UFFICI centralissimo, luminoso, [illegible] affitta Madonna, Ghibbi 4. Telefono 527-292. 9295
UFFICIO centralissimo palazzo commerciale affittasi 48.000 tre locali ingresso autonomo. Telefonare 538-785. M1822
UFFICIO via Roma (seguente locali arredati affittasi. Telefonare 60-652.
VANDALINO 72 (Venchi Unica) affittasi alloggi 2-3 camere. Telefonare 47-941.
VIA Filadelfia 223: affittasi negozi alloggi 1-2-3 camere servizi. Tel. 707-886
ZONA Mirafiori affittasi alloggi 3 camere garage costruzione. Telefonare 47-941.

LOCALI PER UFFICIO L. 100 per parola

A Torre del Mare sala invitati villaggi nascente centro balneare progettiche locali Berggezi (eventuale Spedizioni) dove svolgersi piccoli uffici tutti servizi, villa e appartamenti. Organizzazione lussuria lunghe rateazioni. Tiranni, via Donizetti 4, Milano, Telef. 783-836. 10468

ALBERGHI E STAZIONI CLIMATICHE L. 100 p. p.

AUTUNNO sulle Valli Valdesi. Pensione Miramonti, Villarpellice, rata giornaliera 1400. F1726
CASABLANCA Hotel a Bogliasco (Genova) signorile a mare, ultima ondata. Telefonare 780-093. 854

CONVALESCENTI: Ricuperate salute clima meraviglioso Riviera Fiori, pensione, camere, alloggi, servizio sanitario medicurato. Organizzazione Cartia, Villaggio Orizzonte, Andora. F1700
LOANO « Hotel Astoria », confortevolissimo. Settembre 1700. F1734
TORRICE, Albergo e Cenario « nuova costruzione, cucina scelta, comodità, prezzi moderati. 11631

COLLEGI ISTIT. SCUOLE L. 100 per parola

AGLI istituti tenuta « Maria Vittoria (la scuola che specializzasse per l'impiego) istituti corsi lingue estere francese, inglese, tedesco, spagnuolo. Sistema diretto, insegnanti nativi Italia si lingua parlata esteri. Aiutano Uffici BBC Lingue-phone. Istituto anche corso Paghe-contributi, ed stenografia Gabrielli corsi di Complementaria-Dattilografia con mezzi propri adiacenti da vent'anni esperienza. Attrezzature modernissime. Diplomi Ministeriali. Rivolgersi Impera (corso San Martino 2. Tel. 48-074) oppure Maria Vittoria (piazza Vittorio Veneto 18. Telefono 883-869). 1830
ALL'ISTITUTO Droglia, Corso [illegible] 22, sono per segretario [illegible], stenografia, dattilografia, amministrazione, lingue, paghe
ALL'ISTITUTO Stenografico e Clima 1° ottobre iniziano corsi stenografia (commerciale e oratoria), dattilografia, contabilità, paghe, lingue, segretario d'azienda, corrispondenza, [illegible]. Via Roma 304, Telef. 60-354.
APERTURA corsi: contabilità aziendale, paghe contributi, contabilità ricalco, impiegati ordine, stenodattilografia, istituto S. Ottavio. Maria Vittoria 54.
ASCUSTRIANIUM collegio convitto maschile assiste giovani ogni grado Torino e dalcorso recupero anni studio. Via Santa Chiara 12, telef. 51-712. F1428
CORSI per segretario d'azienda, stenografia, dattilografia, contabilità meccanizzata, disegnatori tecnici. Istituto internazionale Methodo, via S. Teresa 20. Telef. 46-344. 494
CORSI, Rizza 85: attraverso vostra documenti aziendali; consulenza lavoro (paghe).
COLLEGIO [illegible] Dalpozzo, Vercelli. Scuola media, ginnasio parificati. Corsi recupero scolastici. [illegible] Metodo disciplina garantiti. 11597
EXCL'SH lasciai, imparate a [illegible] a parlare inglese rapidamente e correttamente col Metodo Hamiser e professori inglesi. Frequentate per assistere ad una lezione dimostrativa. The English Centre, corso Vitt. Emanuele 61. Telefono 44-453.
FIGURINISTE scuola corsi specializzati disegni sonali. Ariadne, Stati Uniti 38.
GRATUITAMENTE corsi di stenodattilografia, lingue estere, interpreti, corrispondenti, contabilità meccanizzata, istituti del Ministero del Lavoro. Rivolgersi agli Istituti Impera (corso San Martino 2, Telefono 48-974) oppure Maria Vittoria (piazza Vitt. Veneto 12, telef. 882-958). offresi, scrivere cassetta 3400, SPI, Torino. M1441
IPOSTESI, segretario azienda a livello superiore, corso riservato signorine di pionona scuola media superiore. Chiedere giornata istituto S. Teresa, Telefono 537-844, 51-764, S. Teresa 15.
ISTITUTO Spagnol Italia 1° ottobre corsi privati simultanei di radiotecnica, elettronica, via Sora 5, tel. 780-459.
ISTITUTO Spagnol Italia 1° ottobre corso privato ministeriale di ragioneria, lingue, [illegible] Via Sora 5, telef. 780-459.
ISTITUTO Spagnol Italia 1° ottobre corso privato ministeriale per assistenti chimici. Via Sora 5, telef. 780-459.
ISTITUTO Spagnol Italia 1° ottobre corso gratuito ministeriale per decoratori ceramisti. Via Sora 5, tel. 780-459
LINGUE professori stranieri insegnano loro madre lingua: francese, inglese, tedesco, spagnolo, metodo diretto come nel luogo di origine. Istituto internazionale Methodo via S. Teresa 20. Tel. 46-344. F1704
TRENIERNE compagnia privata 3° concessione mezzi rotabili disposta trasferimenti impiegheranno adeguatamente. Scrivere cassetta 3584, a... Torino.
VETERINE diploma magistrale, grafica ufficio, impiegherebbesi. Pina Maria Luisa, via Formia 17, Torino. B3843

DOMANDE IMPIEGO L. 50 per parola

ASSISTENTE vilia permanente persona capitazione offresi aiuto qualsiasi genere lavori affitto ed alleviamo lavori manutenzione. Scrivere cassetta 4348, SPI, Torino. 4-4831
CAPO reparto lavorazione meccaniche, carpenteria, esperto autotermostatici, cerca lavorazione, subalterna, offresi Scrivere cassetta 2052, SPI, Torino. M1474
CAMERIERI istruzioni esperto legislazione compra-vendita ragioniere ventiquattrenne, millepensio, pratiche, disposto viaggiare, scopo miglioramento esamina offerte concrete. Scrivere cassetta 9167, SPI, Torino. [illegible]4
CAVALIGNANDO, 32anne, diplomato, parlante fl, cotto, personalità, esperienza decennale mansioni direttive cerca impiego. Scrivere cassetta 8207, SPI, Torino.
CRONOMETRISTA personalizzata provata esperienza lavorazioni serie, precisione, organizzazione posizione, corsi, massime referenze libero subito, accetterebbesi provvisoriamente. Scrivere cassetta 6134, SPI, Torino. M1731
DATTILOGAFA ventenne pratica ragioneria corrispondenti parte ufficio. 850-043
DISEGNATTENNE compatibile stenodattilografia compiutamente avendo impiego impiegherebbesi presso sede ditta. Telefonare 353-515. 10033
DISOTTENNE millesenio compatibile scrivere quinta ragioneria estate impiegherebbesi. Ottima referenze. Telefonare pomeriggio 280-143. 10039
DISOTTENNE, milleseni, liceo classico, ditta privata, conoscenza francese e contabilità, occuperebbesi, ufficio o magazzino. Telefonare 853-147. M1540
DIPLOMATA, esperta corrispondenza contabile-commerciale, lunga pratica contabilità, partita doppia ricalco a mano e macchina, offresi. Scrivere cassetta 6367, SPI, [illegible]. 12820
DIPLOMATO stiriano, anni 23, cerca impiego elaborazione ufficio. Qualsiasi località. Scrivere cassetta [illegible], SPI, Torino. M1440
DIRIGENTE industriale ingegnere, pluriennale esperienza direzione tecnica, commerciale, amministrativa impianti completi industriali, conoscenza materie estere e tedesche, esaminerebbe serie proposte livello adeguato. Scrivere cassetta 8312, SPI, Torino. P3678
DISEGNATORE venticinquenne millesenio offresi, Telefonare 674-241. M1701
EX sottufficiale carabinieri, [illegible] impiegato, cerca occupazione serale, anche a casa, Telefonare 204-871. A3639
GEOMETRA diplomatosi proprietario mille esperienza decennale cerca lavoro ore libere. Telefonare 626-675. B3442
GIOVANE 3a ragioneria, studente serale, cerca impiego. Scrivere cassetta 3054, SPI, Torino. M1863
GIOVANE 24enne occuperebbesi presso ditta in qualità di aggiustatore meccanico seconda cat. Titoli studio frequenza di avviamento e licenza disegnatore meccanico. Abate, S. Vittoria d'Alba.
INGEGNERE industriale aeronautico 35enne (fortunata esperienza) provata media grande meccanica presso importanti stabilimenti Torino, conoscenza inglese lungo periodo, predisposto, acquisti, mansioni tecnico-commerciali, sempre miglioramento esaminerebbe offerte per mansioni direttive presso piccola, media industria. Disposto trasferimento anche estero. Scrivere cassetta 8261, SPI, Torino. [illegible] 85027
INGEGNERI laureato meccanico aeronautico politecnico Torino, conoscenza inglese, militare assolto, impiegherebbesi. Scrivere cassetta 7376, SPI, Torino. B3180
INSEGNANTE istruisce in guida automobile offresi. Scrivere cassetta 8353, SPI, Torino. B3822
INTRODOTTO [illegible] smerciatori per materie plastiche 30anne patente 2a offresi. Scrivere cassetta 2102, SPI, Torino.
LAUREATO legge trentaquattrenne, patente, referenze, iniziative, vasta pratica commerciale, legale, tributaria, esperto contabilità e qualsiasi lavoro ufficio offresi. Scrivere cassetta 6382, SPI, Torino
LAUREATO scienze politiche compiuti servizi militare ufficiale cerca prima impiego ente industria società buona stampo. Scrivere cassetta 0236, SPI, Torino. 82707
PERITO chimico tecnologo servizio militare offresi. Scrivere cassetta 9063, SPI, Torino. M1433
RAGAZZO diciottenne, culture, promesse, primo impiego, offresi. Scrivere cassetta 2272, SPI, Torino. M1435
RAGIONIERA ventiquattrenne, lunga pratica, vendita lavori ufficio, contabilità, scopo [illegible] offresi, scrivere cassetta 3400, SPI, Torino. M1441
RAGIONIERE esperienza trentennale contabilità industriali commerciali milanesi 8-ore referenziatissime offresi adeguatamente anche mezza giornata. Telefonare 694-003 ore ufficio. F2362
RAGIONIERE, esperienza meccanico contabilità generale, legislazione tributaria, lavoro, amministrazione, organizzazione, impiegherebbesi (anche saltuariamente). Telef. 755-236 (mattinata).
SEGRETARIA buona pratica mezza contabilità paghe, organizzazione ufficio offresi. Scrivere cass. 8185, SPI, Torino.
SGNORINA, praticissima paghe, lavori vari ufficio, accuparebbesi presso media industria. Scrivere cassetta 8190, SPI, Torino. F1764
TRENIERNE compagnia privata 3° concessione mezzi rotabili disposta trasferimenti impiegheranno adeguatamente. Scrivere cassetta 3584, a... Torino.
VETERINE diploma magistrale, grafica ufficio, impiegherebbesi. Pina Maria Luisa, via Formia 17, Torino. B3843

(Continua a pag. 8)

FIGURE E VICENDE DELLO SPORT

Roger Rivière, sostenuto sulla pista dal velodromo Vigorelli nella vittoriosa «caccia» al Ercole Baldini

RAGGIUNTO DAL FUORICLASSE FRANCESE ALLA MEDIA DI 50,315 ALL'ORA

Niente da fare per Ercole Baldini contro Rivière asso dell'inseguimento

Il vincitore tornerà a Milano nella prossima settimana per attaccare il suo primato mondiale dell'ora - Il romagnolo non era preparato a sufficienza - Simonigh si è preso la rivincita sul campione del mondo Sheli

DAL NOSTRO INVIATO

Milano, venerdì sera.

Rivière all'albergo prima dell'incontro era assolutamente tranquillo. Di tanto in tanto rivolgeva uno sguardo alla sua biondissima fidanzata, padrona, detto così per inciso, di due macellerie a Saint-Etienne. Di [illegible] in tanto annuiva a un nostro collega francese che si divertiva a ricordare episodi della vita dell'ex-meccanico, diventato campionissimo. Rivière ha l'hobby della fotografia — raccontava il giornalista parigino — Rivière due giorni prima aveva scattato una fotografia eccezionalmente bella nel duomo di Milano, con la fidanzata in ginocchio a pregare. Rivière in quell'occasione aveva cercato anche una candela da accendere per domandar la grazia, ma di candele non ne aveva trovate.

Lui — l'interessato — stava a sentire le storielle e non batteva ciglio. Gli chiedemmo: «Sicuro di vincere!». Ci rispose con un «sì» prontissimo e senza remissione. Gli chiedemmo ancora: «E' vero che lei stasera non raggiungerà Baldini?». Ci rispose secco e duro: Pas de cadeaux, vicino regali, si mettevo male per il romagnolo.

* *

L'immensa folla del Vigorelli che alterna ai suo coro di incoraggiamenti pause di attonito silenzio. Quando l'urlo finale si ode il sibilo delle sirene, sono le jeeps della polizia che caricono la folla che ancora vorrebbe entrare nel velodromo ormai gremito. Ventimila persone almeno seguono i due uomini che si danno la caccia, la galoppata di Rivière ha qualcosa di implacabile, quasi di disumano. Il ragazzo d'oltre Alpe accelera la sua andatura; il suo ritmo prende una cadenza vertiginosa. Trascorrono poco più di 7 minuti, trascorrono esattamente, per la precisione, 7'37"3/5: ecco, è fatta, il francese raggiunge e supera Baldini. Pare la fine d'un incubo. Rivière si rialza sorridente, nessuno sembra affliggersi. Lo speaker annuncia la sua media: km. 50,315 all'ora, il pubblico immenso scatta in un irrefrenabile applauso che minuti presto il tono dell'ovazione. Il grande [illegible] scende di bicicletta, ci viene accanto: Pas de cadeaux, glielo avevo detto. Pubblico splendido, qui a Milano. Sono felice». Rivière riserva una sorpresa, si mette a parlare in italiano: «Contento, contento, ho fatto i cinquanta all'ora. Di più non posso, non posso fare i 51». Ma dove la trova il fiato — Rivière — per scherzare...

* *

Adesso il futuro. Il pluricampione lascia l'Italia in aereo oggi pomeriggio e va a far raccolta di quattrini in una serie di riunioni. Ha intenzione di tornare a Milano verso mercoledì prossimo e di saggiare se siasi in vista di un tentativo per il record dell'ora che già è suo. Prima del lanciativo «vero» ne effettuerà due «finti» di mezz'ora ciascuno. Serviranno di collaudo. Se riuscirà poi a raggiungere il nuovo limite sui 60 minuti (a ch'io da scommettere di sì, anche subito), Rivière si fermerà ancora una settimana. Tenterà la conquista dei primati sui quattro, sui cinque e sui dieci chilometri. Là dove si vede che l'appetito vien mangiando.

* *

Fin qui il trionfatore. E il battuto? Baldini, nel suo stretto spogliatoio, subito dopo il match era pallido, smunto e sudato. Sorrideva, ma già che un sorriso portava una amarezza dipinta sul volto. «Rivière è in gamba, occorre francamente complimentarsi con lui. Io non ero allenato e mi sentivo sicuro della sconfitta. Mi sono partito con l'intenzione di non ingolfarmi troppo, la scrivo pure. Nei primi giri ho avuto persino l'impressione di togliermela discretamente. Poi l'attacco del mio rivale mi ha tolto letteralmente ogni energia. Lo ripeto che non ero allenato. Però l'onestà mi comanda di dire che anche con tutta la preparazione di questo mondo l'esito dell'incontro sarebbe stato incerto».

Guardo il caso, è stato Simonigh a stracciare Sheli. E con un tempo — 1'20"2/5, equivalente a 48 chilometri e 565 metri all'ora — che rappresenta il miglior limite mondiale sulla distanza. L'atleta di Chiari, terminata la gara, aveva un diavolo per capello. Andava a ripetere: «Avete visto che stupido? Se imbrocco un tempo così a Parigi sono campione del mondo con una gamba sola, l'altra me la potevo tenere legata alla bicicletta».

Il sorridente saluto tra Baldini e Rivière prima dell'inizio del confronto

* *

Ancora agitata nella velocità, bisticcio amaro e violento tra Maspes e Ogna. I due già non si vedevano di buon occhio, era successo nella finale del campionato italiano che Maspes aveva vinto una manche e Ogna l'altra. Si era reso necessario, sull'1-1, la bella e la bella era stata interrotta da un gran ruzzolone di Maspes. Ogna aveva avanzato qualche dubbio sulla possibile intenzionalità della caduta, anche se il capitombolo aveva mandato [illegible] campionato italiano che Maspes aveva vinto una manche e Ogna l'altra. Si era reso necessario, sull'1-1, la bella e la bella era stata interrotta da un gran ruzzolone di Maspes. Ogna aveva avanzato qualche dubbio sulla possibile intenzionalità della caduta, anche se il capitombolo aveva mandato questa famosa bella che doveva decidere della assegnazione della maglia bianca rossa e verde. Non fu una volata irregolare, fu semplicemente una volata strana. Maspes partì come un dannato ai trecento metri, senza cioè alcuna astuzia tattica, trascinandosi alla ruota Ogna. I due così sbucarono dall'ultima [illegible], i [illegible] sempre in questa posizione si affacciarono al rettilineo d'arrivo dove, in prossimità del traguardo, Ogna «saltò» fulmineamente l'avversario.

Mentre la folla osannava al vincitore, si vide Maspes andare incontro a Ogna. Lì per lì si credette che il milanese sconfitto volesse complimentarsi con il vincitore, ma si capì presto che Maspes invece urlava qualche invettiva nel confronto del suo rivale. Maspes poi, ritornato nel quartiere dei corridori, senza fanti peli sulla lingua svelò l'arcano: «Prima della gara Ogna venne da me e disse di non sentirsi bene. Mi pregò di iniziare la volata, mi raccomandò di andare piuttosto piano per evitargli una brutta figura. Il risultato era segnato e Ogna voleva semplicemente, a gara alle sue parole, evitarsi una sconfitta bruciante. Avete visto invece che con il successo?».

Maspes andava su e giù per il prato cercando Ogna e per buona sorte sul momento non riuscì a trovarlo. Più tardi incontrollammo nel signor Ogna, il quale ha smentito nel modo più preciso ogni possibilità di accordo: «Prima della prova non ho nemmeno scambiato una parola a Maspes. Non riesco proprio a capire perchè voglia infirmarmi una vittoria che ritengo del tutto meritata».

Chi ha ragione dei due?

* *

Finalino su Coppi e su un portafogli. Coppi, applauditissimo come sempre dal pubblico, lunedì l'Italia in giornata e si recherà prima in Francia e poi in Inghilterra, a Londra, dove è ingaggiato in una riunione insieme con Defilippis. Fausto ha in programma una fitta attività e andrà anche in Germania per un criterium e per partecipare probabilmente alla Sei giorni di Berlino.

Il veniamo al portafogli. Lo speaker Proserpio annunciò ad un tratto che un signore aveva perso il portafogli contenente documenti e soldi. Il signore, modesto, chiedeva semplicemente la restituzione dei documenti. Passarono cinque minuti, dopo i quali Proserpio annunciò che il portafogli era stato trovato, era stato portato alla cabina radio e che attendeva il suo padrone. Nel portafogli c'erano sì i documenti che i soldi. Ero, sì e no, una somma eccezionale, quella di lire 200 di Vigorelli!

Gigi Boccacini

Inaugurati con una sorpresa gli assoluti di atletica

Alla veneziana Bedini il titolo nel getto del peso

La neo-campionessa ha battuto il primato juniores portandolo a metri 11,62

Roma, venerdì sera.

Il primo titolo dei campionati italiani di atletica leggera è stato assegnato stamane a Roma: è toccato alla veneziana Bedini che ha vinto la prova del getto del peso. La veneziana, che è ancora «juniores», ha lanciato l'attrezzo a m. 11,62 battendo il primato della sua categoria, primato che [illegible] le apparteneva con m. 11,53. Al secondo posto si è piazzata Elivia Ricci (m. 11,45), al terzo la torinese Iride Colotto con metri 11,41 ed al quarto un'altra torinese, la Turci (m. 11,30).

Ora l'attenzione degli appassionati è rivolta ad altre otto competizioni. Tante infatti sono quelle che si concluderanno nel pomeriggio di questa prima giornata. Cinque di tali prove sono maschili (salto in alto, getto del peso, 800 metri, 5000 metri e lancio del martello) e tre riservate alle ragazze: i 400 metri, il lancio del disco ed i 100 piani.

Parecchi nomi balzano oggi in evidenza; alcuni sono già conosciuti ed affermati, altri [illegible] in procinto di diventarlo. Nel salto in alto le previsioni indicano lotta accanita intorno all'asticella dei due metri fra Cordovani ed il figure Gian Mario Roveraro. Il primo è campione uscente della specialità e domenica scorsa ad Aosta, saltando su una pedana non certo ideale, ha superato i m. 1.93. Roveraro invece, atleta a correnze alternata, è il primatista italiano con m. 2.01 ed ha già [illegible] il regalo posto a m. 2.05 ma l'omologazione di questa misura è ancora in sospeso perchè la Federazione Italiana ha voluto attendere il responso di quella internazionale sul «caso Stepanov» prima di ritenere valida la «performance» di Roveraro, ottenuta con l'ausilio di una scarpetta con suola ortopedica.

Cordovani oggi a Roma punta ai due metri nel salto in alto e alla riconquista dello scudetto tricolore

Nel getto del peso maschile Silvano Meconi deve riconfermare il suo ritorno alla forma migliore. Vincerà con facilità la competizione ma sarà il risultato conseguito ad entusiasmare o meno gli spettatori.

Gli 800 metri presentano due atleti su tutti: Baraldi e Scavo. Del primo si può [illegible] ad occhi chiusi, è ragazzo scrupoloso, severissimo con se stesso, sempre impegnato a dare il meglio delle sue possibilità. Scavo lascia perplessi anche coloro che lo conoscono da anni. Oggi potrebbe «esplodere» in una prova stupenda, come potrebbe nuovamente deludere. Dovrebbe comunque cadere il record dei campionati che Lanzi detiene con 1'50"7 da circa vent'anni.

Il piccolo sardo Ambu il gran favorito nei 5000 metri, Ambu, con tutta probabilità farà corsa a sè: lascerà man mano per strada Conti, Della Mincia, Piutti e quanti altri saranno alla partenza con lui. Correndo praticamente da solo non arriverà forse ad abbassare il record italiano, che già gli appartiene con 14'30"8. Il lanciatore di martello Avio Lucioli, punto di forza del C. S. Fiat, toglierà probabilmente il titolo a Giovanetti. Quest'ultimo, dopo la grande delusione fornita agli «europei» di Stoccolma, ha stentato a ritrovare la condizione migliore, quella che lo aveva portato a conquistare a Torino, durante Italia-Svizzera, il primato [illegible] lanciando l'attrezzo a m. 60,56. Lucioli, che domenica scorsa si è confermato regolarissimo con una serie di lanci intorno ai 59 metri, ha così parecchie probabilità di aggiudicarsi la maglia con i bordi tricolori.

Prove femminili. La corsa dei 400 metri dovrebbe essere vinta facilmente da Delma Savorelli. La ragazza, che probabilmente abbasserà il primato dei campionati (60" netti) ha alla sua portata anche il record italiano. Elivia Ricci, bergamasca di vent'anni scriverà per la prima volta il suo nome nell'Albo d'oro dei campionati assoluti. Cinque giorni fa la Ricci ha «ritoccato» il record del disco che aveva già migliorato poco tempo prima, portando il limite a m. 43,71.

Nei 100 metri piani infine la torinese Giuseppina Leone il batterà contro il primato nazionale. Scartata in partenza l'eventualità di vederla sconfitta, tutti aspettano dalla primatista europea dei 200 piani il «tempo» clamoroso nei 100. A Stoccolma, correndo dopo essere appena guarita da una noiosa indisposizione, Giusi finì al quinto posto, con lo stesso tempo della terza classificata. Domenica scorsa, durante i campionati piemontesi, l'atleta del C. S. Fiat ha corso i 200 in 24"4, a soli quattro decimi di secondo dal record europeo che le appartiene.

Oltre alle finali elencate, oggi si disputano le batterie dei 400 ostacoli, degli 80 ostacoli femminili, del 100 maschili e della staffetta 4x100.

Le incognite della Coppa Italia per la schedina dei calcio-pronostici

1: **ALESSANDRIA-FEDIT** — La squadra cuneese, nonostante abbia felicemente superato il Como, ha poche possibilità di spuntarla con l'Alessandria.

1: **PRO PATRIA-GENOA** — Anche in questo «match» dovrebbe prevalere la squadra di maggior classe, il Genoa, che appare notevolmente rinforzato dall'ingaggio di Magnini e di Ghezzi.

2: **OZO MANTOVA-INTER** — La sconfitta subita dall'Inter ad opera della Juventus non fa testo in quest'occasione: i nerazzurri dovrebbero vincere a Mantova con relativa facilità. Firmani, Angelillo, Lindskog e Skoglund sono gli atleti incaricati di trovare conferma ai pronostici.

2-X: **PISA-LANEROSSI** — Il Pisa ha poche possibilità di superare questo turno, ma il Lanerossi deve stare attento a non concedere troppa iniziativa ai rossoneri toscani.

1: **NAPOLI-MESSINA** — Per la conquista di Vinicio è data l'opera dei pacifici galoppi d'allenamento Sterlinato nella Coppa Italia 1957-'58, il Napoli vuole riferirsi con il torneo che terminerà nel 1959.

2: **CATANZARO-ROMA** — Arbitri, romani: il Catanzaro ha eliminato domenica scorsa il quotato Catania. Il pronostico, comunque, è per la squadra di Ghezzi e Da Costa.

1-X: **SPAL-SAMBENEDETTESE** — Un confronto piuttosto incerto: ad una Spal veramente più forte potrebbe rispondere a tono la Sambenedettese che è già in piena forma.

X-1-2: **PORDENONE-TALMONE TORINO** — Prima di mercoledì questo «match» avrebbe stato assegnato senza esitazioni al granata torinesi. La vittoria ottenuta per 3 a 2 subita dal Talmone a Brescia ha invece fatto nascere molti interrogativi circa il risultato di domenica prossima.

2-X: **REGGIANA-TRIESTINA** — Messi in difficoltà domenica scorsa dall'Anconitana, i reggiani non potranno probabilmente impedire un'affermazione della Triestina.

1: **UDINESE-VARESE** — Troppo divario tra le due formazioni: non si possono essere molti dubbi in proposito. Successo (garantito al 95 per cento) dei [illegible] udinesi.

1: **ATALANTA-L'AQUILA** — Si può ripetere quanto già detto per Udinese-Varese: favoritissima l'Atalanta, una cui sconfitta costituirebbe una sorpresa tale da far seriamente riflettere le quote del «13».

X-1: **SEMMENTHAL MONZA-CARBOSARDA** — Due squadre bene equilibrate. Il Simmenthal ha uomini più esperti, la compagine sarda conta invece sulla velocità delle sue prime linee.

1-X: **LECCE-BARI** — E' molto difficile che il Lecce (tornato agli onori della Serie C) riesca dopo aver eliminato il Taranto, a mettere fuori causa anche il Bari.

1: **FRATO-TRAPANI.**
X: **SANREMESE-VENEZIA.**

Due corse torinesi nei pronostici ippici

Schedina senza grandi pretese; in programma cinque corse di trotto e due di galoppo.

1-2 CESENA (Ippia): Premio Roma (trotto; lire 610.000, m. 2640; 9 partenti) — Girifalco (gr. 3) ed Elba (gr. 2) sono i due concorrenti più qualificati per il successo.

2-1 PONTE DI BRENTA: Premio Città di Padova (trotto; lire 510.000, m. 2020; 8 partenti) — Malgrado la penalità, Ozzero (gr. 3) dovrebbe essere il migliore, davanti a Ferreri (gr. 1).

1-1 TORINO (Mirafiori): Premio Carina, 1ª divisione (trotto; lire 410.000, m. 2060; 9 partenti) — Chelsea (gr. 1) è Claromella (gr. 4) sono le favorite.

1-2 TORINO (Mirafiori): Premio Carina, 2ª divisione (trotto; lire 410.000, m. [illegible]; 9 partenti) — Empire (gr. 4) è il migliore; per il posto d'onore indichiamo Ultimo (gr. 2).

2-1 TRIESTE (Montebello): Premio dei Giudici (trotto; L. 3.920.000, m. 1958; 10 partenti) — Centurione (gr. 2) e Bel (gr. 1) dovrebbero ancora una volta lottare per il successo.

1-2 FIRENZE (Le Cascine): Premio Egreri (galoppo; L. 440.000, m. 1500; 9 partenti) — Indichiamo Villar (gr. 1) e Idaman (gr. 2). Categoria modestissima e scelta difficile.

Verso la soluzione l'inchiesta sulle "designazioni arbitrali,,

L'avv. Bianco ha ascoltato come teste l'allenatore Allasio

Il campionato di calcio sta per cominciare, e si parla ancora di scandali, di indagini, di inchieste. Il viaggio a Torino dell'avv. Bianco, giudice inquisitore della Commissione di Controllo della F.I.G.C., ha riportato d'attualità l'argomento: l'avv. Bianco [illegible] ieri è stato nella nostra città ed ha avuto un colloquio [illegible] l'allenatore Allasio. I motivi dell'abboccamento sono «di servizio», ma appunto per questo non si è saputo niente di concreto. Allasio interrogato sull'argomento ha dichiarato: «Sì, ci siamo visti per una breve conversazione. Mi sono state chieste precisazioni e delucidazioni su un argomento che non interessa [illegible] il Bari, ma il Torino e neppure me direttamente. Sono stato ascoltato come teste, insomma».

Altro non è stato possibile sapere. E' di pubblica opinione come l'avv. Bianco stia interessandosi per far luce sull'ormai noto caso che viene definito [illegible] «designazioni arbitrali», per accertare se veramente alcuni direttori di gara si siano lasciati convincere a favorire la vittoria di una squadra. I fatti sono avvenuti nella primavera scorsa: un certo «signor X» si è presentato ad un dirigente della Sampdoria, offrendo i suoi buoni uffici per «favorire» la designazione di arbitri particolarmente compiacenti. I dirigenti liguri hanno informato immediatamente la Commissione di Controllo, la quale, evidentemente per far luce completa sull'episodio, ha autorizzato la Samp a prestarsi al gioco. Gli arbitri venivano segnalati con notevole anticipo alla società ligure, ma non sempre essi si dimostravano accondiscendenti.

Che tutto questo sia realmente successo non v'è alcun dubbio; rimane da stabilire se effettivamente gli arbitri designati si siano lasciati corrompere, oppure se non si tratti di un atto illecito tentato da uno o più individui, che sfruttavano certe conoscenze negli ambienti arbitrali. L'avvocato Bianco cerca appunto di fare luce su questo. L'indagine, a quanto pare dovrebbe concludersi entro breve tempo, forse in questa stessa settimana. Bianco presenterà le sue conclusioni alla Commissione di Controllo, che prenderà una decisione.

Passiamo alle squadre. Il Taimone-Torino sostiene oggi un breve allenamento e domani partirà per Pordenone. Allasio spera vivamente che fra la direzione sociale e Bonifaci si possa giungere in breve tempo a un accordo sul premio di reingaggio, in modo che il francese sia utilizzabile. Bonifaci giocherebbe nella mediana con lo spostamento di Marchi all'attacco.

I bianconeri della Juventus partono domani per Roma, viaggiando a bordo di un'automotrice speciale. Contro la Lazio giocheranno quasi certamente anche Charles e Muccinelli.

De Togni (36 anni) ha provato tra i grigi

Nuvi Ligure, venerdì sera.

L'Alessandria ha disputato stasera una partita di allenamento sull'erboso ma ristretto terreno di gioco di Vignole Borbera. Come era logico prevedere, i grigi si sono largamente imposti (16 reti contro una subita su calcio di rigore) sulla volenterosa compagine locale che disputa il campionato ligure di 1ª divisione e che per l'occasione era stata rinforzata da elementi di categoria superiore.

La prova dell'Alessandria è stata soddisfacente per quanto riguarda la linea attaccante. Ottima Pistone tra Lorenzi e Tacchi e, nel primo tempo, tra Lorenzi e Venturiniera. Ha buona impressionato il giovane Oddoni che oltre ad aver realizzato sei reti ha dato ordine alle azioni d'attacco ed ha svolto un redditizio lavoro di spola. Lorenzi dopo il primo tempo condotto a pieno ritmo è un po' calato nella ripresa e nell'ultimo quarto ha combinato poco con Tacchi.

Note meno liete invece per la difesa che ha avuto alcuni pericolosi sbandamenti, seppure non eccessivamente impegnata.

Nel ruolo di terzino sinistro ha giocato l'ex-azzurro novarese De Togni: la sua prova è stata positiva, però senza essere rivista in una partita più impegnativa cosa potrebbe essere quella di domenica prossima, sarà l'incontro casalingo con la Pedit di Roma, per la eliminatoria di Coppa Italia.

Il presidente del Marzotto sospeso per tutto il 1959

La Commissione Giudicante della Lega professionale ha reso noto ieri le sue decisioni in merito alla gara Marzotto-Udinese dell'8 giugno 1958 (Coppa Italia) terminata in anticipo in quanto il presidente della Società di Valdagno, conte Paolo Marzotto, aveva invitato la sua squadra ad abbandonare il campo per protesta contro l'operato dell'arbitro.

Dopo una lunga permanenza, la Commissione ha deciso: a) di infliggere al presidente del Marzotto, sig. Paolo Marzotto, la inibizione a tutto il 31 dicembre 1959 a ricoprire cariche ufficiali e sociali; b) di inibire al vice-presidente del Marzotto, sig. Silvio Geiggia, di ricoprire cariche sociali e federali sino al 15 novembre del 1959.

Totocalcio

Domenica 14 settembre

2° APPUNTAMENTO col 13!

ELENCO UFFICIALE DELLE PARTITE

SCUOLA di SPECIALIZZAZIONE PER
- Segretaria d'azienda (a livello superiore)
- Hostess
- Assistente turistica
- Corrispondente
- Lingue estere
- Preparazione rapida

Sistemazione in convitto
ISTITUTO SANTA TERESA
527-544 TORINO 51-764
VIA SANTA TERESA, 15

Autunno sereno

I più lieti viaggi fra laghi e monti stupendi soggiorni riposanti e pratici convenzioni speciali Musica Sport Biglietti di vacanza Forti facilitazioni di viaggio per comitive e per le Fiere Nazionali di Lonato 13-28/9 e San Gallo 9-19/10

Informazioni e prospetti presso le Agenzie Viaggi e l'Ufficio Nazionale Svizzero del Turismo Milano, Piazza Cavour 4 Roma, Via V. Veneto 32

Svizzera

SULLE SCENE E SUGLI SCHERMI

Ritorna Dapporto con Elena Giusti

Carlo Dapporto ed Elena Giusti hanno presentato ieri a Milano, nel corso di un «cocktail party», la compagnia che hanno formato per la prossima stagione di riviste per mettere in scena la commedia musicale «I lettini di mia moglie»

ANITA EKBERG a Roma

Temporale passeggero la lite con il marito?

La scenata e lo schiaffo di Anthony Steel alla bella moglie - "Un piccolo diverbio„ sostiene l'attrice che si trova nella capitale per un film sulla regina Zenobia

Roma, venerdì sera.

In un grande albergo di Trinità dei Monti, Anita Ekberg sta centellinando i suoi ultimi giorni di riposo prima di affrontare in Italia una prova molto impegnativa per la sua già brillante carriera. La celebre e bellissima attrice svedese ormai trapiantatasi a Hollywood con crescente successo, si trova nella capitale per dare vita al suggestivo personaggio di Zenobia, la bellicosa principessa beduina che si volse contro Roma, cui tolse la Siria, l'Egitto e parte dell'Asia minore. Gli storici narrano che Zenobia si pacificò poi con l'imperatore Aureliano che riuscì infine a vincerla e farla prigioniera portandola a Roma. Si dice anche che lo stesso imperatore sia rimasto vittima del fascino aggressivo della bella principessa.

Una donna battagliera

Si dicono tante cose, insomma, e proprio in questi giorni, a tarda notte, c'è gente che discute animatamente attorno ai tavolini di via Veneto, sfoggiando un'improvvisata erudizione storica intesa a stabilire quali siano stati effettivamente i rapporti intercorsi fra Zenobia e Aureliano. Tutti sono comunque d'accordo nel ritenere che Anita Ekberg è l'attrice più qualificata per sostenere il ruolo di una donna tanto bella e battagliera. Nel frattempo, la seducente svedese fa rispondere dal centralino del suo albergo che non c'è, che è fuori Roma, che non si sa quando e se ritornerà. Questa insolita allergia per i giornalisti è dovuta, evidentemente, al recente scandalo di cui — come alla dico — è stata vittima in seguito all'improvviso e ingiustificato nervosismo del marito, l'attore Anthony Steel. Questi, infatti, l'ha schiaffeggiata in via Sistina.

Anita Ekberg è a Roma per un film

Il principe consorte

I fatti sono noti: nei giorni scorsi essi si erano recati con alcuni amici americani in un locale sulla via Cassia per trascorrervi in heliezza una serata. Anita aveva poi mostrato un incolito piacere nel ballare ripetutamente con un signore americano, mentre Anthony Steel veniva insistentemente osservato da quanti si trovavano vicini al suo tavolo. C'era della malignità in quegli sguardi, forse dell'invidia per chi, come lui, dava l'impressione di non saper salvaguardare la moglie dall'interferenza di qualche *flirt*. C'era infine anche dell'ironia per la sua apparente posizione di rassegnato principe consorte. Anthony aveva comunque richiamato Anita ad un contegno più corretto nei suoi riguardi, ma l'attrice ad un certo momento aveva abbandonato, da sola, il locale.

Scandalo in via Veneto

La bomba è scoppiata poi verso l'alba, quando egli l'ha vista scendere da un taxi di fronte all'albergo di via Sistina. Fu in quel momento che Anthony perse le staffe, colpendo il bellismo volto di Anita con un sonoro ceffone. Il portiere ed il «lift» dell'albergo naturalmente finsero di essere ciechi ed anche sordi, ma la cosa fu immediatamente risaputa. Si sa come vanno queste faccende. La gente è maligna e mormora sempre. Dai salotti dei quartieri alti la notizia dello scandalo rimbalzò velocemente verso via Veneto.

Un pesante pedaggio

Ora, nel bar dell'albergo, Anita beve l'ennesimo *drink* della giornata e sembra di ottimo umore. Forse per sfogarsi dell'eccessivo rumore che si è fatto attorno alla sua vicenda privata, è lei stessa che ne parla, affermando che non c'è proprio nulla di tragico in quanto le è accaduto; «E' stato semplicemente un piccolo diverbio tra moglie e marito, un temporale passeggero come ce ne sono tanti tra la coppie innamorate di tutto il mondo. E' veramente penoso che un'attrice debba pagare un pedaggio tanto grave per la sua celebrità».

Gino Barni

TEATRO NUOVO ROMANO — Stasera alle 21,15 recitai di Paola Borboni con monologhi di Bacchelli, Nicolai, Buzzati, Terron, Stefano Pirandello. Lo spettacolo sarà replicato domani sera e domenica sera. Prenotazioni e biglietti al salone della «Stampa» in via Roma angolo via Bertola, telefono 53.113.

Le stravaganze di un impresario parigino

Il signor Gengiskhan rivoluziona il teatro

Una sala di spettacolo con ingressi gratuiti - Marionette sostituiscono gli attori in carne ed ossa - Un ambizioso progetto: rappresentare una commedia di Salvador Dali

Parigi, venerdì sera.

Brillantemente aperta dalla prima mondiale assoluta di «Lady Godiva», commedia del giovane autore francese Jean Canolle che rievoca le vicende di una nobildonna inglese, la quale nel maggio del 1047 attraversò nuda e a cavallo la città di Coventry per ottenere dal suo tirannico consorte, conte Leofric, la soppressione dei gravi balzelli che immiserivano il suo popolo, la stagione teatrale parigina è in pieno sviluppo.

Un nome rebaute

Particolarmente attesa è la riapertura del «Théâtre du Gymnase», una delle cui caratteristiche non più importanti consisterà nel fatto che gli ingressi saranno gratuiti. Gli spettatori potranno entrare, prendere posto, assistere allo spettacolo e uscire senza dover pagare nulla. Ma ciò che più attira l'attenzione del pubblico è il nome dell'autore della commedia che verrà rappresentata per la prima volta: Gengiskhan.

Strani esperimenti

Il signor Gengiskhan, che si ripromette di «rinnovare il teatro», si appresta a dar vita all'esperimento più stravagante della stagione 1958-59. Ed è chiaro che anche se non riuscirà a «rinnovare» perverrà certamente a sbalordire.

Il fiasco di un canadese

Nello scorso mese di maggio, ricorrendo ai canoni e alle direttive classiche, il signor Gengiskhan aveva messo in scena una commedia del giovane autore canadese Jacques Languirand: «Les insolites». Ora che lo spettacolo non ebbe grande successo dal punto di vista finanziario sarebbe inutile dire che l'impresario non si pose in alcun problema di quella natura; purtroppo però reazioni del pubblico e della critica non furono tali da soddisfare il signor Gengiskhan che decise di rinunciare, di capitolare i dati tradizionali di ogni spettacolo teatrale.

Grotteschi manichini

Per giungere a questo risultato l'impresario ha fatto fabbricare un certo numero di manichini dai volti grotteschi, li ha rivestiti di abiti degni dei volti e quindi ha scritturato varie ballerine alle quali ha insegnato le posizioni sulla scena nascondendosi dietro a un manichino.

Gerarchia fra marionette

«Il culto dell'animale di teatro è morto, viva il culto della marionetta», dice il signor Gengiskhan ormai convinto di aver trovato la formula tanto cercata. Comunque, come abbia tutta una gerarchia nel mondo degli attori in carne ed ossa, così è una gerarchia pure fra le marionette: in fondo alla scala si trova «Annibal», bambola di enorme senza volto; poi viene Brigitte, minuscola bambola bionda, preceduta da manichini di grandezza umana, e quindi un personaggio silente, una vecchia signora, persona della commedia, che sarà la sola a non nascondersi dietro a un manichino.

Si applicano i nuovi canoni

Il primo spettacolo che avrà luogo fra un paio di settimane consisterà in una ripresa della commedia «Les insolites» presentata questa volta con i «nuovi canoni»; ma in fondo non si tratterà che di una prova generale. L'animoso impresario accarezza un progetto molto più grandioso: rappresentare una commedia di Salvador Dali.

Una pioggia di grano

Il primo lavoro teatrale del pittore dei baffi cosmetici pone infatti fuori una serie di delicati problemi di scenografia e regia. In particolare una pioggia di grano dovrà cadere dall'inizio alla fine dello spettacolo sia sul palcoscenico che sulle prime file di poltrone della platea. Non c'è dubbio alcuno che questa pioggia, fino ad ora, nessun direttore di teatro aveva voluto assumere simile rischio.

Arrestato per ubriachezza un figlio di Bing Crosby

SANTA MONICA, ven. sera.

Lindsay Crosby, il figlio cantante del noto cantante ed attore americano Bing Crosby, è stato tratto in arresto per aver guidato la propria macchina in stato di ubriachezza, andando a sbattere contro una vettura in parcheggio. Fermato da un poliziotto di servizio il giovane veniva sottoposto alla speciale prova con la quale la polizia riesce a stabilire il grado alcolico del sangue di una persona in stato di ubriachezza. Risultato che il giovane era ebbro, veniva messo in carcere.

LE PRIME DEL CINEMA

La tremenda ragazza di un celebre romanzo

Complessivamente riuscita la trasposizione cinematografica di Bonjour tristesse *- Un diabolico ricattatore in un film inglese*

Titolo: BONJOUR TRISTESSE.
Regista: Otto Preminger.
Interpreti: Deborah Kerr, David Niven, Jean Seberg, Mylène Demongeot.

Complessivamente riuscita questa trasposizione cinematografica del famoso romanzo della Sagan, prodotta e diretta da Otto Preminger. Riuscita anzitutto nella difficile scelta della protagonista, la giovane Jean Seberg che tanto convince qui quanto poco convinceva in «Giovanna d'Arco», l'anacronistica ragazza altri ottimi interpreti, in tremenda sintesi ci fa rivivere l'ormai notissima vicenda a ritmo, ripensando, sulle note di «Bonjour tristesse» cantato da Juliette Gréco, alle tragiche vacanze sulla Costa Azzurra. Qui cade un primo abile accorgimento del regista: dal bianco e nero iniziale si passa ai colori. Ecco Cécile bisbocciante al mare in compagnia del padre *(Italia pater, talia filia)* e della sua amante di turno.

Se non che il signor Raimondo, da quel cercatore che è, ha invitato nella sua villa anche Anna, una sua vecchia fiamma, della quale torna a innamorarsi e così fortemente da volerla sposare. Anna è buona e seria, e non mancherà, diventandole matrigna, di riformare la dissipata Cécile. Tale prospettiva spaventa la nostra sedicenne, che per impedire il matrimonio immagina una perfida trama dalla quale la povera Anna sarà distrutta. E il suicidio di lei corona l'opera.

La materia più che scabrosa ha trovato in Preminger un regista, se non geniale, attento e accorto, fedele alle intenzioni della scrittrice, quantunque meno di lei elegante e raciea.

Titolo: LA VERITA' QUASI NUDA.
Regista: Mario Zampi.
Interpreti: Dennis Price, Peter Sellers, Peggy Mount.

Garbato e divertente film inglese diretto dal regista italiano Zampi. Un «giallo» rovesciato nel comico, anzi nel grottesco.

Un giornalista di aspetto distintissimo si serve d'una sua rivista scandalistica per tendere ricatti a questo e a quello. Alcune delle sue vittime, un uomo politico, una scrittrice, un fantasista della televisione e una modella, decidono di sbarazzarsi di farabutto e lo decretano la soppressione. Ma il giornalista è fortunato; e ora per un motivo ora per l'altro, non tutti comici e paradossali, egli sfugge a tutti gli attentati: e poco ci manca che gli attentatori non si lascino la pelle loro per sbaglio.

p.

Il nuovo amore di Diana Dors

Diana Dors con l'attore Dickie Dawson che l'attrice ha presentato ufficialmente come fidanzato. I due dovrebbero sposarsi non appena la bionda attrice avrà ottenuto il divorzio dal primo marito Dennis Hamilton

IL MANIFESTO

come il cartello o qualsiasi altro richiamo pubblicitario, ha da essere equilibrato nella scelta dei colori, nelle disposizioni dei volumi, nella compilazione dei testi. Non tentate avventure: solo l'esperienza di tecnici provati può garantire il successo. Per ogni Vostra esigenza pubblicitaria rivolgetevi all'

APPIA

Agenzie Pubblicità Propaganda Italiane Associate

ROMA - Via Piemonte, 39 - Telefono 46.55.16
TORINO - Via S. Franc. d'Assisi 22 bis - Tel. 53.126
MILANO - Corso V. Eman. 7/1 - Tel. 709.905-709.906

PUBBLICITA' ECONOMICA
(VIA SAN TOMASO N. 121)

DOMANDE IMPIEGO L. 80 per parola

(Continua da pag. 6)

TENTENNE stenodattilografia-computisteria cerca impiego scopo miglioramento. Tel. 687-147. M1276

VENTIQUATTRENNE lunga pratica ufficio, lingua libri paga, contributi, contabilità, partita doppia, offresi. Scrivere casella 6368, SPI, Torino. B3398

OFFERTE IMPIEGO L. 100 per parola

ARROTONDARE arrotondi vantaggi diversi per radio, dancings, teatro. Presentarsi Radiocasa, Via Montebello 20.

AGENTE principale, zona Piemonte per primaria Compagnia Assicurazioni sociali, ottimo reddito portafoglio, zona industriale ed agricola. 80.000 abitanti. Richiedesi curriculum, conoscenza e capacità fare i conti. Referenze indispensabili, assolute, inutile scrivere se non in possesso di tutti i requisiti richiesti. Scrivere casella 1313, SPI, Torino.

ABBIAMO signorina padroneggiante esperta contabilità meccanizzata e mano d'opera. Scrivere dettagliando referenze, pretese. Scrivere casella 1312, SPI, Torino. 10408

BERLITZ School, Bremen, Germania, cerca insegnante italiano preferibilmente uomo, perfetta conoscenza francese. Per maggiori dettagli rivolgersi Berlitz School, Santa Teresa 3, Torino.

CAPO officina-operatore verniciatore esperto nitrocellulosico meccaniche alla periferia automobilistici ottima qualifica. Ispezionare carrozzeria sito. Scrivere casella 6348, SPI, Torino. B3009

CERCASI elementi ambosessi età 25-35 anni residenti Susa, Bardonecchia, Bussoleno, S. Ambrogio, Orbassano, Cirié, Lanzo, Venaria, Leyni, Rivoli, Avigliana, Collegno, Chivasso, media cultura, serietà, presenza, referenze inoccepibili, per lavoro produttivo settimanale organizzato. Dopo breve periodo istruzione possibilità regolare assistenza e facile carriera. Scrivere casella 1322, SPI, Torino. L1960

DATTILOGRAFA conoscenza lingue esigesi. Scrivere casella 2301, SPI, Torino.

DIRIGENTE meccanico possibilmente ingegnere elettricista cercasi da officina elettromeccanica. Scrivere casella 3226, SPI, Torino. F1800

ENGLISH-italian shorthand typewriter girl wanted. Write to casella postale 72, Pinerolo (TO). 11502

IMPIEGATA bella presenza, mitì pretese, massimo referenze. Scrivere casella 6362, SPI, Torino. B3976

INGEGNERE meccanico cerca media industria per assistenza sottogerenza. Scrivere casella 3022, SPI, Torino.

INGEGNERE o perito pratico lavorazioni meccaniche automatiche e relativi cicli lavoro conoscenza inglese possibilmente fluente disposto eventuale periodo specializzazione estero cerca Società rappresentanze macchine utensili. Dettagliare curriculum. Scrivere casella 3008, SPI, Torino. M1502

OPERATORE meccanico preferibilmente ex allievo ed uno o doppio cilindro calcolico con colorella superiore, disposto, accettata modica fiducia e responsabilità, cerca importante Calcificio Piemontese. Inutile scrivere senza referenze, curriculum, specializzazione richiesta. Scrivere casella [illegible] SPI, Torino. F1988

PERITO radiotecnico bella presenza, cercasi per laboratorio, Scrivere casella [illegible] SPI, Torino. F1915

PRIMARIA Compagnia di Assicurazioni assume elementi ambo sessi 25-35anni media cultura ottima referenza da avviare carriera redditizia, stipendio, provvigioni, previdenze di legge. Residenti zona Torino città, Susa, Bardonecchia, Bussoleno, S. Ambrogio, Cirié, Lanzo, Leyni, Ciselle, Venaria, Rivoli, Orbassano, Avigliana. Scrivere casella 1318, SPI, Torino. 11340

RAGIONIERE giovane buona pratica contabile amministrativa assumesi in importante azienda. Scrivere precisando età, pratiche eseguite e referenze. Scrivere casella 6315, SPI, Torino. F2482

RAGIONIERE 30-35enne pratica contabilità generale e industriale, conoscenza perfetta inglese, cerca importante azienda industriale provincia di Torino. Scrivere casella 1302, SPI, Torino.

STUDIO ingegneria assume geometra buon disegnatore. Scrivere casella 3120 SPI, Torino. M1266

TELEFONISTA dattilografa giovane per centralino piccola azienda cercasi. Scrivere casella 6325, SPI, Torino.

DOMANDE LAVORO L. 40 per parola

AUTISTA referenze patente guida 2ª 3ª Mezzi pesanti. Telefonare 380-653.

AUTISTA patente 2ª e 3ª offresi alla giornata anche 24 seguito. Libero subito. Scrivere via Menabrea 11. Bersan. Telef. 670-728. F2320

AUTISTA lunga pratica cerca 2ª mano qualsiasi mezzo offresi. Tel. 370-138.

AUTISTA 43enne 3ª assegni 2ª patente ottima referenze, pratico magazzino, libero subito. Scrivere casella 1113, SPI, Torino. M2309

AUTISTA 35enne, pratico qualsiasi autocarro, offresi subito qualunque mezzo. Telef. 388-378. 68705

CERCO manovali pulizia uffici ore serali chiare pomeridiane. Telefonare 89-246 ore pasti. F1987

COMMESSA contessa abilissima adeguamento e valutazione offresi. Scrivere casella 6104, SPI, Torino. F1814

CERCHI habilino molti assembre certificati orientale parlicrio modello cassa ufficio, lavorazione Parroco Cumiana (Avig.). 11198

CONIUGI cinquantenni, pensionati, disoccupati, liberi tre due mesi, offrisi maestro di 4 altre lavori purchè decenti, scrivere casella [illegible] SPI, Torino. B3073

CONIUGI pensionato 65enne serietà assoluta cerca lavoro. Telef. 388-527 pomeridiane.

CONIUGI referenziati marito età cercano portineria. Telef. 577-829 9240

CONIUGI referenziati marito età cercano portineria. Telef. 577-829 9240

CONIUGI settantenni, vedovo, soli 40-35, massima referenze, cercano custodia villa o portineria. Tel. 61-068

DIPENDENTE municipale giardiniere cerca pertinenza appart. quartiere villa Madama Giovanni, via Leini 82. G3548

DISPONGO auto 103 libero subito per qualsiasi lavoro anche mezza giornata. Telefonare 46.091 dalle 13-15.

DONNA 43enne tuttofare cerca possibilmente piccola famiglia valdesi Porta Nuova. Referenze. Scrivere casella 6314 SPI, Torino. F3491

EX carabiniere offresi come persona di fiducia, sorveglianza, patente II grado Diesel anni 30 parla inglese. Telefonare 673 893. F1887

EX carabiniere 40enne automunito cerca qualsiasi occupazione adatta posto fiducia e custodia. Scrivere casella 6211 SPI, Torino. F1874

EX carabiniere ventiduenne cerca occupazione posti fiducia guardiano diurno notturno. Scrivere Greco Alessandro presso Gallo, Orlando 17, Torino.

IDRAULICO cerca occupazione. Telefonare 251-535 F2378

IMPIEGATA offresi orologio, referenze controllabili. Telef. 50-063. 8249

MURATORE cercando padrone lavori manutenzione restauri ristrutturazione tetti, pavimentazioni, offresi. Telefonare 85-872.

OPERATORE 26enne parti Fiandre per rifiuti, maglieria-tricot, jersey, pelliccia, confezione, tessuti, conoscenza disegno, ottima esperienza, offresi anche operaio serio cerca casetta 6292, SPI, Torino. 68903

PARETTIERE anni 34 buona imposizione, pratico pasticceria esperimentato pasticcini alla viennese offresi. Scrivere casella 2348, SPI, Torino. M1835

QUARANTASQUATTRENNE massima serietà referenziatissime cerca occupazione magazziniere assistente posto fiducia. Telefonare 280-310. M1785

STAMPISTA 41, serietà media, polacco, cecoslovacco, Telefonare 280-351

STENO-dattilografia offresi anche commercio serio fisso. Scrivere casella 5151, SPI, Torino. F1728

TIPOGRAFO compositore impressore diciannovenne impiegherebbesi subito ottimo qualunque. Unito Gaetano, Tavolato (Torino).

TRENTAQUATTRENNE eccellentissimi agobile, 2 qualifiche minutore aziendale. Telefonare 671-619. Scrivere casella 6134, SPI, Torino. F1733

TRENTOTTENNE contabilista seria referenziata laureata, cerca qualunque lavoro. Telefonare 700-083 8909

VENTIDUENNE laureata pratica II semestre Diesel pratico ufficio offresi qualsiasi lavoro. Scrivere casella 6178, SPI, Torino. F1409

VENTITRENTENNE laureato diplomato qualsiasi lavoro offresi. Consulari referenze 680-580. 11059

VENTOTTENNE ragioniere coniugato serio libero subito. Tel. 31-618 61932

OFFERTE LAVORO L. 100 per parola

ABBIGLIONAMI tintoria lana trasformazioni. Alta esperienza. Offre. Via Passalacqua 6. 10022

AGILE cercasi cacciatore lieve, residenziale, celibe. Presentarsi Scelta Cinzaglio 12. 8218

ACQUISTATORE per rivendita cercasi macchina possibilmente cognizioni elettrici generali da ufficina elettromeccanica. Scrivere casella 3225, SPI, Torino

AIUTANTINA seria ditta cerca. Telefonare 553-283 dalle 10 alle 12

ASSUMESI giovane meccanico fiore tintoria seria referenziata piccola famiglia, Bellagalite preferita. Scrivere casella 4219, SPI, Torino. 68605

ASSUMO apprendista barista esperto cameriere, bella presenza. Il Fornello 114. F1945

ATELIERS Sestiere lavorante automobile anche conoscenza a fantasia, apprendista 14enne con libretto avviamento professionale. Telefonare 526 853 giorni festivi. 11078

BAR cerca ragazzi 14-16 anni prelim, Via Nizza 193. 68567

BORNITORE alta specializzazione bobinatura a macchina piccoli indotti senza cognizioni meccaniche, cercasi anche impiegata ditta produzione medici. Assicurasi discrezione, inutile telefonare. Inviare curriculum, pretese, referenze. Scrivere casella 2302, SPI, Torino.

CERCASI alla mensa si lavorano spaghetti in serie per famiglia. Telefonare 60-882. M1765

CERCASI cuoco e cameriera libere subito celibe referenze per piccola famiglia. Telefonare 81-285. F1838

CERCASI contadi villa collina maniago marito ortolano-giardiniere. Scrivere casella 6110, SPI, Torino. 68833

CERCASI giovanotti maggiorenni, pulitori macchina per lavare. Telef. 72-155.

CERCHIAMO apprendista, aiutante, lavorante meccanico diesel. Rivolgersi officina meccanica, Scrivere casella 6163, SPI, Torino. 68008

CERCHIAMO lavoranti per preparazione campionature. Scrivere Capucci, via Marconi 188, (Alpignano), Stadio. 13667

(Continua a pag. 10)

Chiedete sulle MONOGLASS
VETRO TEMPRATO ANTISFONDO ADAT CHIUSI
ATTENTI ALLE IMITAZIONI

PER I VOSTRI PRODOTTI VI APRE LE VIE DEL MONDO
SPI
SERVIZIO ESTERO
della Società per la Pubblicità in Italia
LA STAMPA DEI 5 CONTINENTI
Informa preventivi e richiede SPI 300, per la Pubbl. in Italia
TORINO - via San Tommaso 22
Tel. 50.110 - 50.990 - 41.939 - 53.941

OGGI E DOMANI ALLA RADIO

Due opere per il programma nazionale (ore 21): **La Veglia**, di Pedrollo e **Lucrezia**, di Respighi Le canzoni del dramma nel **Festival dell'impossibile** (II progr., ore 21) - Alla IV: **L'ereditiera**, tre atti di Ruth e August Goetz (ore 21)

VENERDI' 12 SETTEMBRE

PROGRAMMA NAZIONALE (Torino 1, m. 357,5. Torino m. 1, lit. — Ore 13: Giornale - Carillon - 13,20: Album musicale - Lanterna - Juvenile (13,55): punti di vista del Cavaliere Fantasio - 14: Giornale - Ugolino Nova di Milano - 14,15-14,30: Il libro della settimana - Raccolta degli statuti dei partiti politici in Italia - di Mario d'Addio Giuliano Negri, a cura di Mario D'Addio - 14,30-15,15: Trasmissioni regionali - 17,30: Giornale - Radiosport - 17: Giovani - Programma per i ragazzi «Mani pure e cuor d'oro», risposte di Guido Fabiani; giuocamento di Franco Capriani; regia di Eugenio Salmistraro (quarto episodio) - 17,50: Gli strumenti della musica leggera - 18,15: Canta Renzo Valesi - 18: Jean Rostand: V. Scienza e mistero dell'ereditarietà» - 18,15: Complesso orchestrale - Esperia - direttore Lelio Luttazzi - 18,30: Questo nostro mondo: aspetti, problemi e tendenze d'oggi in casa Fasco - 18,45: Pomeriggio musicale, a cura di Domenico De Paoli - 19,30: Vita religiosa - 19,45: La voce dei lavoratori - 20: Canzoni gate - 20,30: Giornale - Radiosport - 20: Primi risultati delle varietà musicale di mezzanotte.

Ore 21,05: Stagione lirica della Radiotelevisione Italiana: «**La veglia**», un atto di Carlo Lanzi; ridotto da un dramma di J. M. Synge; musica di **Arrigo Pedrollo**. Interpreti: Fernando Cocuzza, Anna De Cavalieri, Mario Borgni, Renato Cavarini. Quarto atto unico di Pedrollo in rappresentazione in prima volta a Milano nel 1939. Il dramma ispirato al Teatro irlandese, si svolge agonizzando i pastori di un paese dell'estremo nord. La vicenda: in una notte tempestosa una giovane donna, il cui vecchio marito è morto da poche ore, arrivata nel suo casolare un sbarcatore e con lui, poco dopo, si sfida sarrangoli in una triste vita trascorsa senza amore con un vecchio infido e brutale. Ora, morto il marito, non sarà ridotta così ma giovane donna, che non è affatto morta e ha soltanto finto di morire, per sfuggire i guai della moglie, corre in piedi e si rifugiare alla donna di sentimento per sempre. Abbandonata anche dall'amante che l'avrebbe sposata soltanto dopo aver ucciso il marito, la donna si uccide, la strana al precipice e, partendone sola, il pianoforte ritorna in mezzo ai suoi destini e la donna avrebbe abbandonato senza ripensarci la vecchia casa per avviarsi con lui verso la libertà e la felicità - «**Lucrezia**», tratta da un atto e tre momenti di Claudio Guastalla; musica di **Ottorino Respighi**. Interpreti: Mimì Trucchio Pace, Anna De Cavalieri, Franca Marzinotti, Adelaide Moscano, Walter Scuccia e altri; direttore Oliviero De Fabritiis; orchestra di Milano.

SECONDO PROGRAMMA (Torino II, m. 207,5. Torino m. 1, II, Alessandria, Italia Cuneo m. 1301,1). — Ore 18: Pianista - 13,30: Giornale - 13,45: Bentile a sorpresa - 18,30: Il discobolo - 18,50: Motivi in tasca - 14,50: Della polare: quadrante della moda, orientamenti e consigli di Olga Barbara Scarfo - 14,50-15: Trasmissioni regionali - 18,15: Giradischi - 14: Giornale - 14,15: Parata d'orchestre: Nelson Riddle, Billy Vaughn e Percy Faith - 16: Terza Pagina: Concerto in miniatura: grandi artisti di oggi violinista Zino Francescatti, al pianoforte Richard Woitsch: Recondi e Sonata in re maggiore n. 2 di Anfanie, Allegro, Adagio, Allegro; Saint-Saëns: «Rondò capriccioso» n. 1 dai temi delle vacanze», di Lalage: "La storia [illegible]" e Preludi di Wagner», diretti da Arturo Toscanini - 17: Programmazione musica a due voleri. **Orchestra Ricchi da Armando Fragna e Arcadio Tribelli**, con Lelio Luttazzi e i suoi solisti; pianista Corrado (replica) - 18: Giornale - Ballate con noi - 19,30: Dal jazz al rock and roll - Una risposta al giorno - 20: Radiosera - 20,30: Pomeriggio musicale.

Ore 21: Festival dell'impossibile, canzoni dal festival del cinema a cura di Giovanni D'Eramo e Francesco Luzi: Al terzultimo Chiene natale - 22: Ritmo di danza - 22-23,30: Sinfonietta - Il quarto d'ora Durium, con il quartetto Radar.

TERZO PROGRAMMA (Torino III, m. 219,5. Torino m. 1, III). — Ore 19: Conversazione della Corrispondenza Italiana per i paesi arabi - 19,30: Concerto della Corrispondenza Italiana per i paesi orientali - Arcangelo Corelli: «Concerto grosso in re maggiore op. 6 n. 1» (rev. A. Vanli); «Concerto grosso in do minore op. 6 n. 3» - 19,30: La Rassegna: «Studi religiosi», a cura di Benvenuto Matteucci: Esperienze, polemiche e problemi di vita religiosa (replica) - 20: L'indicatore economico - 20,10: Concerto di ogni sera: 2. Rodrigo: «Concerto grosso» per orchestra d'archi; e pianoforte obbligato; J. Rodrigo: «Concerto di estate», per violino e orchestra - 21: Il Giornale del Terzo - 21,20: Elegiaco lirico della Radiotelevisione Italiana: dal Teatro Augusteo di Adriano in occasione dell'apertura della XI Fiera Campionaria Internazionale

TELEVISIONE

Ore 17-18: La Tv dei ragazzi: i racconti del naturalista, a cura di Angelo Boglione - Le avventure di Kit Tin Tin: «La bimba ritrova pel bosco», telefilm; regia di Robert G. Walker. Interpreti: Lon Aster, Jacana Brown, Joe Sawyer, Byron Kanley e Kin Tin Tin - 18,30: Telegiornale (edizione del pomeriggio) - 18,40: Lei e gli altri: sette minuti di vita femminile; realizzazione di Carla Ragionieri - 19,30: Appuntamento con la novella: «La signora McWilliams e il fidanzino», di Mark Twain; lettura di Giancarlo Sbragia - 19,45: Le tavole del proscenio - 20,10: La Costituzione Italiana, a cura di Jader Jacobelli - 20,30: Telegiornale (edizione della sera) - 20,50: Carosello.

Ore 21: «L'ereditiera», commedia in tre atti di **Ruth e August Goetz** dal romanzo di Henry James; traduzione di Ada Salvatore; adattamento televisivo in due tempi di Mario Landi e Marcello Rossi. Interpreti: Renzo Ricci, Eva Magni, Giorgio Albertazzi ed altri; scene di Enrico Tovaglieri; regia di Mario Landi. Questa commedia in tratta dal romanzo di Henry James e Washington Square» e rappresentata la prima volta in Italia, all'Eliseo di Roma, nel settembre del 1949, dalla Compagnia di Renzo Ricci ed Eva Magni, gli stessi che, con Giorgio Albertazzi, la ripresentano questa sera alla Tv. La vicenda: l'ereditiera è una dolce e semplice ragazza, Caterina Sloper, che vive all'ombra della brillante personalità del padre dottor Sloper. Innamoratasi di Maurizio Townsend, Caterina trova in lui un impiegato del padre, che non vuole il matrimonio, ma pensa di accorgersi di aver sbagliato nel escludere di dote, pronto a ripagarsela con quella di dottor Sloper decide di distruggerla in ogni modo. Da questa [illegible] esperienza Caterina rimane più sicura di sé, più donna. E qualche anno dopo, ormai padrona della enorme eredità del padre, troverà la forza di scacciare Townsend che ha sposato e che torna ancora. Al termine: Telegiornale

SABATO 13 SETTEMBRE
(Principali trasmissioni)

PROGRAMMA NAZIONALE — Ore 8: Giornale - Cronache - 10,30: Inaugurazione XXIV Mostra della radio, televisione ed elettrodomestici - 11,30: Mosaico di canzoni - 12,10: Orchestre Esposizione - 13: Giornale - 13,20: Album musicale - 14: Giornale - 14,15: Chi è di scena? - 14,30: Orchestra Melacrino - 17: Giornale - Novità Radio - 17,05: Pagina scelta dalla «Tosca» di Puccini - 18,45: Università Marconi - 19: Retrattini del Lotto - Musica da ballo - 20: Mambi e calypso - 20,30: Giornale - Radiosport - 21,05: «Le nozze di Giovanna Pulle», in atti - 22,30: Antologia di «Fiore all'occhiello» - 23,15: Giornale - Musica da ballo - 24: Ultime notizie.

SECONDO PROGRAMMA, — Ore 9: Notizie del mattino - Almanacco del mese - 9,30: Giradischi di canzoni - 10: Spettacolo del mattino - 13: La canzone viene dal mare - 13,30: Giornale - 13,45: A voce spiegata - 14,30: Scherma e ciclismo - 14,45: Discografia - 15: Rimani 13,15: Pentagrammi - 15,45: Canta Nilla Pizzi - 16: Terza Pagina - 17: I settemari - 18: Giornale - Notizie con noi - 19: Trecento a Roma - 19,30: Taxiers - 20: Radiosera - 20,35: Clak - 21: «Il terrazzo», opera di Verdi - Ultime notizie - Ripetette.

TELEVISIONE. — Ore 16,30: Inaugurazione a Milano della XXIV Mostra della radio e televisione e della VI Mostra di elettrodomestici - 16: Un avvenimento avventuroso - 17,30: La Tv dei ragazzi: 18,50: Telegiornale - 19,30: Panorama d'America - 19,40: Lettere alla Tv - 19,30: Cinema in fondo per otta - 20: I viaggi del Telegiornale - 20,15: Made in Italy - 20,30: Telegiornale - 20,50: Carosello - 21: «Aprile Politico» - 22: Da Milano: parte della serata per l'inaugurazione della «Fiera» - 23,45: Telegiornale.

ULTIME NOTIZIE

L'imponenza del piano che dovrà risolvere il problema dell'istruzione

1386 miliardi saranno spesi in dieci anni per istruire due milioni di giovani in più degli attuali; 150 mila nuove aule; prevista l'assunzione di altri settantamila insegnanti

Roma, venerdì sera.

Approvati i due provvedimenti di maggior rilievo — la riforma della finanza locale e il cosiddetto piano decennale della scuola — il governo può con una certa tranquillità guardare gli altri impegni che lo attendono e che successivamente verranno sul tappeto. Il proposito di Fanfani è fin troppo evidente: di fronte alle polemiche e alle ricorrenti critiche di immobilismo, egli ha voluto dimostrare che il governo può bruciare tutte le tappe, attuare programmi concreti senza attardarsi a perdere del tempo prezioso. Ed egli ha già annunziato che la nuova riunione del Consiglio dei Ministri si terrà il 26 settembre (proprio poche ore prima che le Camere riaprano i loro battenti e riprendano la piena attività autunnale, che comprenderà anche l'esame dei provvedimenti approvati in questi giorni) per discutere tra l'altro il «piano quinquennale per l'edilizia» che il ministro Togni sta mettendo a punto e che, come si ha dovrebbe dare al termine dei cinque anni almeno un vano a testa per ogni cittadino: vale a dire che il patrimonio edilizio italiano dovrebbe superare i cinquanta milioni di vani.

Il piano decennale per la scuola è davvero un piano ad ampio respiro, e giustamente ieri Fanfani nell'illustrarlo ai giornalisti appariva piuttosto commosso: «Dei molti piani alla cui nascita ho presieduto — ha detto — questo mi riempie di una maggior gioia per la sua importanza nello sviluppo della vita italiana». E non ha torto. Basta considerare queste cifre: in dieci anni si spenderanno 1386 miliardi per istruire due milioni di giovani in più degli attuali; saranno costruite altre 150.000 aule soprattutto nelle zone depresse; altri 70.000 nuovi insegnanti istruiranno la gran massa degli studenti; l'obbligo dell'istruzione sarà portato fino al quattordicesimo anno di età; ed infine gli studenti senza molte possibilità finanziarie avranno la possibilità di accedere agli studi superiori. Ce n'è dunque abbastanza per essere soddisfatti.

E infatti stanno giungendo al presidente Fanfani dalle organizzazioni degli insegnanti telegrammi di compiacimento per l'impegno con cui il Governo ha impostato i problemi della scuola. Anche numerose personalità della cultura e del mondo della scuola fanno esprimere il loro consenso.

Il prof. Calasso, preside della facoltà di giurisprudenza nella Università di Roma, ha raccomandato nella pratica attuazione del piano di tener presenti i due rami estremi dell'insegnamento, la scuola elementare e la scuola superiore. Il prof. Allara, rettore dell'Università di Torino, ha espresso il suo compiacimento anche se non ci si deve nascondere che la strada sarà lunga e difficile. E infine il prof. Morghen, cancelliere dell'Accademia dei Lincei, ha riconosciuto che l'impegno finanziario non può non soddisfare anche i più esigenti critici.

Ad un giornalista che gli chiedeva come il governo intendesse finanziare il «piano decennale» (1386 miliardi) Fanfani ha detto sostanzialmente che il finanziamento sarà graduale: in attesa dell'entrata in vigore del piano (previsto a partire dal primo luglio 1959) saranno utilizzati otto miliardi avanzati dagli stanziamenti precedenti e poi si partirà da un primo stanziamento di 58 miliardi per il prossimo esercizio fino a toccare i 200 miliardi nel 1969.

pellecchia

Querela dell'on. Preti contro un settimanale

Roma, venerdì sera.

Il ministro Preti ha querelato il *Borghese*. Nella primavera del 1958 il settimanale, prendendo lo spunto dall'azione condotta dall'allora sottosegretario Preti nel settore delle pensioni di guerra, pubblicò un articolo diffamatorio nei suoi confronti dandogli la qualifica di disertore. L'onorevole Preti querelò in quell'occasione il predetto settimanale, consentendo facoltà di prova. L'undici settembre scorso il *Borghese* ha pubblicato un altro articolo che l'on. Preti ha ritenuto «diffamatorio».

In questo articolo si afferma, fra l'altro, che l'on. Preti non si sarebbe presentato in aula, in occasione della querela del 1956, mentre, al contrario, l'on. Preti sostiene che da due anni egli attende di essere chiamato. Nel predetto articolo, inoltre, si afferma che i suoceri del ministro delle Finanze, acquistando il proprio appartamento in Bologna, non ne avrebbero denunciato il reale valore agli effetti dell'imposta di Registro.

In relazione a ciò l'on. Preti ha presentato una seconda querela contro il *Borghese*. «Vogliamo aggiungere da parte nostra — scrive *La Giustizia* nel dare notizia della querela — che ci auguriamo vivamente che alla due querele di Preti sia dato al più presto corso: i calunniatori di professione, approfittano, infatti, del lungo periodo di tempo che intercorre tra la presentazione della querela e il giudizio, per dar sfogo alle più basse insinuazioni».

DRAMMA DELLA GELOSIA STANOTTE IN UN VICOLO DELLA VECCHIA GENOVA

Basilio Mandicò, l'assassino della moglie, fotografato questa notte durante l'interrogatorio (Telefoto)

Con due rivoltellate uccide la moglie dopo una violenta lite

La donna (una greca di 22 anni) aveva abbandonato la casa sistemandosi in una pensione - Da tempo il marito (un marittimo trentaduenne) dubitava della sua fedeltà - Colpita da un primo colpo, la giovane tenta di fuggire ma l'uomo la raggiunge; mentr'essa cade a terra le spara il colpo mortale - Poi si costituisce

Dal nostro corrispondente

Genova, venerdì sera.

Un gravissimo fatto di sangue è accaduto questa notte in vico Durazzo, un vicolo stretto e buio posto alle spalle del mercato di piazza Santa Elena. Un marittimo in preda a gelosia, dopo una sanguinosa lite con la moglie, ha esploso due rivoltellate contro la donna, uccidendola; subito poi nella strada, si è consegnato ad una pattuglia della Squadra Mobile in perlustrazione in quei pressi.

Protagonisti della tragedia, che non ha avuto testimoni, il trentaduenne Basilio Mandicò e la moglie, una giovane greca di 22 anni, Dionisia Paschalidis, nativa di Drama. Il delitto è avvenuto nel loro modestissimo alloggio in vico Durazzo, al n. 6 interno 3. Alcuni agenti della Mobile che stavano compiendo un giro di vigilanza nei dintorni del mercato di piazza S. Elena, venivano attratti poco dopo la mezzanotte dal rumore di un colpo d'arma da fuoco. Rapidamente gli agenti si portavano in vico Durazzo e mentre stavano per imboccare la strada, un secondo colpo di rivoltella echeggiava. Subito dopo un uomo piccolo e bruno, che stringeva ancora nella mano una rivoltella Beretta calibro 7,65, usciva dal portone contrassegnato con il n. 6 e si avvicinava agli agenti dicendo: «Arrestatemi, ho ucciso mia moglie».

Il marittimo accompagnava gli agenti presso il suo appartamento. Il corpo inanimato della donna era disteso dinanzi alla porta di casa. Non era ancora morta: respirava debolmente e tentava di parlare. Trasportata con la massima urgenza al Pronto Soccorso dell'ospedale di S. Martino, vi giungeva cadavere. Le due rivoltellate le avevano trapassato il petto.

L'uxoricida, condotto in Questura e interrogato dal dirigente di notturna dott. Colonna, narrava di avere ucciso la moglie per gelosia. Egli da qualche tempo sospettava che la donna gli fosse infedele. La loro unica figlia, una bambina di 16 mesi, era stata malata e dalla Grecia erano giunte recentemente la madre e la zia della Dionisia per vedere la piccola e per fare compagnia alla giovane sposa.

Tre giorni fa i parenti della moglie erano ripartiti portando con loro la bambina. Dalla partenza dei congiunti e del marito la Dionisia ha avrebbe subito approfittato abbandonando l'appartamento di vico Durazzo e trasferendosi a vivere in una pensione prossima alla Stazione marittima.

Ieri sera, poco prima delle ore 20, Basilio Manticò si presentava alla pensione e chiedeva della moglie. Incontratosi con lei, la convinceva a tornare a casa, ma cammin facendo scoppiava fra i coniugi una violenta lite che si protraeva fino al momento in cui essi rientravano nell'appartamento di via Durazzo.

Quello che è accaduto dopo non è chiaro: il marittimo, vinto dall'emozione e dal rimorso per il gesto compiuto, non ha saputo dare dinanzi ai funzionari una versione precisa dei fatti. Egli tuttavia ha detto che a un certo momento ha afferrato la rivoltella che aveva acquistato due anni fa e ha esploso una rivoltellata contro la moglie. La giovane, ferita ma ancora in grado di muoversi, sarebbe fuggita sulla strada in cerca di aiuto; raggiunta e afferrata per un braccio dal marito rientrava nell'appartamento e cadeva a terra. In quel momento il marito avrebbe esploso contro di lei una seconda rivoltellata, quella mortale.

Nella nottata il Manticò è stato anche interrogato dal Sostituto Procuratore della Repubblica dott. De Falco al quale ha confermato le dichiarazioni rese al funzionario di notturna.

c. m.

Dionisia Paschalidis, la giovane greca uccisa dal marito, e la piccola Geralda, di 16 mesi, che tre giorni fa era partita con i nonni per la Grecia (Telefoto a «Stampa Sera»)

I CONIUGI CHURCHILL FESTEGGIANO LE NOZZE D'ORO

"Winnie, ha offerto stamane una rosa rossa alla moglie

Il fiore è stato amorevolmente coltivato dallo stesso statista nel giardino della "Capponcine,, a Cap d'Ail - Omaggi floreali e messaggi d'augurio da tutto il mondo

Nostro servizio particolare

Cap d'Ail, venerdì sera.

Stamane lady Clementina è stata salutata al suo risveglio dal buon commosso di sir Winston, il quale portava in mano una rosa rossa che (secondo le confidenze del giardiniere di lord Beaverbrook) un giorni egli aveva curato nel giardino della Capponcine e che è sbocciata a punto. Questa rosa, una Rouge Mallard che lady Clemmie terrà preziosamente a parte in un piccolo vaso di cristallo sul tavolinetto della sua stanza, sarà, fra le mille che in ieri giungono e ancora tutt'oggi arriveranno, la più bella, la più profumata, l'unica vera rosa dalla sua nozze d'oro.

Sempre, durante le sue 50 anni di un matrimonio felicissimo, Clemmie ha ricevuto da Winnie di questi fioriti omaggi gentili, delicati, ingenuamente e puerilmente. E di mille piccole sfumature è intessuta la vita d'amore di questa grande coppia di Stato e della sua impareggiabile, devotissima, avveduta compagna.

Per questo Ilia ricorrenza sorride al Churchill una mite, solatia giornata settembrina. La villa di Lord Beaverbrook che li ospita, accoglierà a mezzogiorno un gruppo di amici in ristretta cerchia sulla terrazza del primo piano. Una riunione ristretta della quale saranno rigorosamente esclusi gli estranei: la cerimonia le personalità la stampa e i fotografi. Stamane alle 9 è giunta la coda di rose del Municipio di Cap d'Ail al suo «sindaco onorario», e alla consorte di lui. La casa sembra tutta una serra, olezzante, e i doni si vanno accumulando senza posa e i messaggi scritti.

Da Londra le figlie e i generi che non possono venire, telefonano gli auguri ai vecchi genitori e soltanto Randolph e la sua piccola Arabella, la nipotina prediletta di sir Winston potranno stampare due bacioni sulle guance della coppia festeggiata.

Due sono fa Churchill e la moglie sono andati a pranzo dal prefetto Moatti. D'ora anche la vedova dell'Aga Khan e sua conversazione è stata più brillante.

m. r.

Winston Churchill e la moglie Lady Clementine: contano entrambi 84 anni (Telefoto)

Un autobus in Spagna sfonda una casa: 18 morti

La gravissima sciagura in piena notte in uno sperduto villaggio - L'edificio crolla sulla corriera, che si incendia

Nostro servizio particolare

MADRID, venerdì sera.

Diciotto morti finora accertati e una ventina di feriti costituiscono il bilancio di una sciagura occorsa nel piccolo villaggio di Gravelos, per il cosso di un autobus contro una casa. Le operazioni di soccorso intraprese con notevole ritardo causa il fatto che Gravelos dista venti chilometri dal più vicino posto telefonico, non sono ancora terminate e si teme che altri morti debbano aggiungersi al già triste elenco.

La sciagura si è verificata nella tarda serata di ieri. Un autobus che assicura il servizio tra le località rurali di Arnedo e Cervera, nella provincia di Logrono, stava entrando nel villaggio di Gravelos, gremito come il solito di una sciagura occorsa nel piccolo villaggio di Gravelos, per il cosso di un autobus contro una casa. Le operazioni di soccorso intraprese con notevole ritardo causa il fatto che Gravelos dista venti chilometri dal più vicino posto telefonico, non sono ancora terminate e si teme che altri morti debbano aggiungersi al già triste elenco.

La sciagura si è verificata nella tarda serata di ieri. Un autobus che assicura il servizio tra le località rurali di Arnedo e Cervera, nella provincia di Logrono, stava entrando nel villaggio di Gravelos, gremito come il solito di viaggiatori, quando il guidatore, rimasto gravemente ferito, si accorgeva che lo sterzo e i freni non funzionavano. La strada è in ripida discesa e l'autobus è andato così a cozzare in piena velocità contro una casa.

L'urto è stato violentissimo. Il pesante automezzo ha letteralmente sfondato un muro rimanendo incastrato nella costruzione. L'edificio, sotto l'effetto del colpo andava letteralmente sfasciato e una pioggia di calcinacci, travi, muri sbriciolati, si abbatteva sull'autobus. Il serbatoio di benzina dell'autobus prendeva fuoco. Delle macerie della casa si levavano così in fiamme che completavano l'opera di distruzione.

I contadini di Gravelos, senza mezzi adeguati, tentavano disperatamente di domare l'incendio. I vigili del fuoco di Logrono giungevano sul posto quando la situazione era ormai catastrofica e non rimaneva che constatare l'entità della tragedia.

Lo spettacolo era raccapricciante. Incastrato in una parete della casa, la sola rimasta in piedi quasi a trattenere nella sua morsa di sassi e cemento la preda, il pullman era ridotto un ammasso di lamiere contorte coperte di calcinacci, pietre, tegole, travi, dalle quali uscivano gemiti di dolore. Il fuoco aveva praticamente cessato di ardere, soffocato dalla macerie. Non rimaneva che estrarre dai rottami i morti e i feriti. Un'operazione difficilissima perchè le lamiere erano incandescenti. Poi, uno ad uno, i cadaveri estratti venivano allineati sul prato, accanto alla casa crollata.

La triste lista dei morti si è presto fatta impressionante: diciotto estratti e coperti alla meglio, sul prato, ove alla luce dei riflettori i vigili del fuoco e gli infermieri deponevano poco distante i feriti, una ventina per ora, che poi sono stati avviati all'ospedale di Logrono.

Morti e feriti sono tutti di modestissima condizione, per lo più contadini e braccianti che dalla località ove avevano lavorato durante la giornata, si recavano alle loro abitazioni.

Andrea Prejean

Rinviato al pomeriggio il processo di Pinerolo

Pinerolo, venerdì sera.

Dopo la movimentata udienza di ieri, durante la quale è stata annullata la perizia calligrafica stilata dal dott. Forrari, stamane il processo dei carburanti si è concesso una breve sosta: le udienze riprendono nel pomeriggio alle ore 15. Dovrebbe deporre il curatore del fallimento dott. Basio.

Ultime tappe della visita in Brasile

Gronchi in aereo a Porto Alegre

Dopo avere ricevuto la cittadinanza onoraria ed una laurea "ad honorem,, il Presidente prosegue per Caxias, centro popolato quasi interamente da italiani

San Paolo, venerdì sera

Il presidente Giovanni Gronchi si reca oggi in volo a Porto Alegre, per la fase finale della sua visita ufficiale al Brasile. Gronchi, che si trova in questo Paese dal 4 settembre, ha terminato la sua permanenza a San Paolo intervenendo ieri sera ad un ballo al teatro Municipale. La serata era stata organizzata dall'associazione italiana e dal Circolo italiano, a beneficio delle numerose colonia italiana di questo centro industriale. Il Presidente partirà per Roma domenica, dopo una visita allo Stato di Rio Grande do Sul, che ha una numerosa comunità italiana.

Per oggi è in programma a Porto Alegre un pranzo offerto a Gronchi dal Sindaco che gli conferirà la cittadinanza onoraria. Il Presidente tra l'altro riceverà una laurea *ad honorem* dall'Università del Rio Grande do Sul e interverrà a vari ricevimenti e manifestazioni. Domani egli si recherà a Caxias do Sul, città popolata quasi interamente da italiani e da discendenti di italiani.

La accoglienze fatte a Gronchi da San Paolo in questi ultimi tre giorni dimostrano che i brasiliani considerano l'ospite quasi come uno di loro. Migliaia di persone circondavano il Presidente dovunque andasse. Il meno che poteva aspettarsi Gronchi era l'applauso frenetico, ma c'era anche tra la folla degli italiani e degli italo-brasiliani chi piangeva e chi gli baciava le mani.

La visita a San Paolo è stata anche importante dal punto di vista delle relazioni commerciali tra i due Paesi. Gronchi e il collega brasiliano Kubitschek — che domani accompagnerà l'ospite a Caxias — hanno infatti firmato la «dichiarazione di San Paolo» per la cooperazione tra i Paesi latini del due emisferi. Inoltre il Presidente italiano ha approfittato del suo soggiorno per menzionare le facilitazioni doganali agli immigranti e lo sviluppo di centri agricoli dove gli italiani troveranno strade, energia elettrica e macchinario: tutti mezzi dei quali potranno servirsi per lo sfruttamento del terreno.

Un italiano in Francia s'impicca in prigione

ALBI, venerdì sera.

L'italiano Liberio Barachini, di 31 anno, originario di Pisa (detenuto in una cella della stessa prigione in cui era stato rinchiuso Jacques Floch, l'assassino del giocattolaio belga Jean Delcour) si è ucciso impiccandosi alle sbarre della finestra mediante una corda rudimentale fabbricata con strisce strappate da un lenzuolo. Barachini era stato arrestato per il furto di una vecchia bicicletta.

Il torinese arrestato a Roma è stato vittima d'una calunnia

Dopo tre giorni di permanenza in carcere il Procuratore della Repubblica lo ha rimesso in libertà - Il romanzesco racconto della ragazza "drogata e tenuta prigioniera per una notte,,

Roma, venerdì sera.

Il torinese Angelo Suriano di quarant'anni, dopo tre giorni di permanenza nelle carceri, è stato rimesso in libertà per ordine del Sostituto Procuratore della Repubblica. Il Suriano, come si ricorderà, fu arrestato in seguito ad una grave denuncia presentata contro di lui dalla diciottenne Lidia Marcelli. Secondo quella denuncia il Suriano, spacciandosi per onorevole, avrebbe circuito la Marcelli con la scusa di assumerla come sua segretaria e approfittando della sua buona fede l'avrebbe poi condotta in una zona periferica di Monteverde dove la giovane sarebbe stata tenuta sequestrata per una intera notte.

L'ordine di scarcerazione è stato preso poichè a carico del Suriano non sussistevano prove specifiche e generiche. Si tratterebbe, insomma, di una montatura dovuta alla fertile fantasia della ragazza.

Come è noto la Marcelli dichiarò alla polizia di aver conosciuto il Suriano in tram. L'uomo si presentò a lei come deputato e le offrì un posto di segretaria dandole appuntamento per quella stessa sera alla stazione Termini. Intendeva infatti portarla con sè a Firenze dove era atteso l'indomani per importanti impegni.

Fin qui il racconto della ragazza poteva essere tenuto per buono. Mentre il seguito lasciava adito a giustificate perplessità. La Marcelli, infatti, narrò di essersi presentata all'appuntamento e di avere atteso un'ora e mezza l'arrivo del Suriano mettendolo quindi al corrente del dinlego dei genitori di farla partire. A ciò l'uomo si resentì vivacemente e la sua buona maniera del pomeriggio lasciarono il posto all'aperta brutalità. La giovane dichiarò di essere stata trascinata via sotto la minaccia di morte se si fosse azzardata a gridare. Sembrò strano, infatti, che sebbene terrorizzata, avesse seguito il Suriano per le vie del centro senza richiamare l'attenzione dei passanti.

La storia era chiaramente inconsistente. Secondo la denuncia, la Marcelli sarebbe stata condotta a piedi fino a Monteverde, in una zona di campagna. Qui sarebbe stata drogata. Ella si sarebbe svegliata nella sudicia in uno stato di semi-incoscienza dopo aver sciolto in bocca una caramella offertale dall'«onorevole».

Evidentemente questa romanzesca vicenda deve avere più punti deboli se il presunto autore del misfatto è stato rimesso in libertà. Pare accertato che il Suriano abbia effettivamente conosciuto la ragazza circa due mesi fa e — secondo quanto accerterà la polizia — che egli abbia abusato di titoli che non gli spettavano. Il legale del Suriano probabilmente procederà per calunnia contro la Marcelli.

Le quotazioni nelle Borse

A TORINO

	11	12
VALORI DI STATO		
Redimibile 3½%	83 80	84 05
» 1934	83 70	84 75
Redimibile 1962	82 —	83 —
Redimibile 5%	99 80	99 90
» 1951	98 50	99 30
Redimibile 4½%	94 65	94 80
» 1952	94 55	94 70
» 1953	97 70	98 20
» 1954	97 60	98 10
Ricostruz. 3½%	82 175	82 60
» 1956	82 075	82 50
Ricostruz. 5%	94 675	95 10
» 1958	94 575	95 —
Ed. Ipot. 3½%	90 45	90 45
Ed. Ipot. 5% Serie	90 60	90 50
Beni Est. 5%	103 15	103 30
» » 1956	103 35	103 65
» » 1957	100 25	100 35
» » 1958	99 30	99 90
» » 1959	99 10	99 —
» » 1960	98 90	98 975
» » 1961	98 80	98 975
» » 1962	98 —	98 —
OBBLIGAZIONI		
I. R. I.	94 70	94 75
»	96 80	96 75
»	96 —	96 05
»	97 60	97 60
»	96 30	96 30
»	102 50	102 50
»	100 —	100 —
»	125 75	125 75
»	93 —	93 —
»	97 45	97 025
»	90 10	90 10
»	93 90	93 90
»	90 30	90 30
»	93 60	93 65
»	94 —	94 10
»	91 —	91 —
»	94 —	94 —
»	84 —	84 —
Meridionali 5%	95 —	95 —
» 1956	97 —	97 —
Montecatini	88 70	88 70
Pirelli	95 50	96 50
Rinascente	95 50	95 50
Saffa	96 75	96 75
Selm	93 675	93 90
Sip	97 20	97 20
Sip 1956	98 70	98 70
Sip 1958	96 40	96 50
Sip 1959	95 50	95 50
Sip 1960	95 70	95 70
Sip 1961	95 70	95 70
Sip 1962	94 10	94 10
Sip 1963	93 50	93 50
Sip 1964	96 70	97 20
Sip 1965	97 50	97 80
Sip 1966	97 60	97 50
Sip 1967	99 —	99 —
Sip 1968	104 20	104 40
Sip 1969	104 55	104 30
Sip 1970	104 15	104 —
Sip 1971	104 30	104 —
Sip 1972	103 25	103 25
Sip 1973	103 —	103 —
Sip 1974	103 75	103 75
Sip 1975	103 —	103 —
Sip 1976	104 —	104 —
Sip 1977	104 —	104 —
Sip 1978	102 —	102 —
Sip 1979	103 75	103 75
Sip 1980	103 25	103 25
Sip 1981	102 —	102 —
Sip 1982	100 50	100 50
Sip 1983	102 25	102 25
Sip 1984	92 50	92 50
Sip 1985	101 80	101 80
Sip 1986	102 15	102 15
Sip 1987	100 25	100 50
Sip 1988	97 75	97 75
Sip 1989	94 20	94 475
Sip 1990	94 20	94 20
Sip 1991	99 80	99 80
Sip 1992	97 90	97 90
Sip 1993	96 —	96 —
Sip 1994	94 60	94 60
Sip 1995	95 25	94 80
Sip 1996	97 50	97 40
Sip 1997	95 70	96 —
Sip 1998	95 80	96 50
Sip 1999	99 50	99 30
Sip 2000	94 40	94 40
Sip 2001	94 80	94 80
Sip 2002	98 —	98 —
AZIONI PER CONTANTI		
TESSILI E MANUFATTI		
Cotonificio Veneto	—	—
Cotonificio Valle	—	—
Fabbrica Ligure	10175	10250
Fabbrica Pisana	1030	1045
Linificio	—	—
Manifatture Cotoniere	—	—
Rivetti	2040	2100
CHIMICI		
Montecatini	—	—
Pirelli	—	—
Rinascente	—	—
Saffa	—	—
Selm	—	—
Sip	—	—
Snia	—	—
Unione Zucch.	—	—
ASSICURATIVI - FINANZIARI		
Assic. Generali	29075	29450
Assic. Meridionali	21900	22700
Fin. Piem. Ital.	2422	2427
Fin. Subalpina	—	—
Fin. Torinese	1680	1717
Fondiaria	—	—
Immobiliare	1230	1230
Incremento Immob.	—	—
Istituto Credito	—	—
Mediobanca	—	—
Meridionale Finanz.	—	—
Ogliena	—	—
Ogliena Priv.	—	—
Ogliena Risp.

TORINO - A. XII - N. 217
Via Roma - Gall. de *La Stampa*
Telefoni: dal 40-648 al 40-649

STAMPA SERA

VENERDI' SABATO
12-13 Settembre 1958
L. 30 (sped. in abb. postale)

Confidenze tra Sophia e il marito

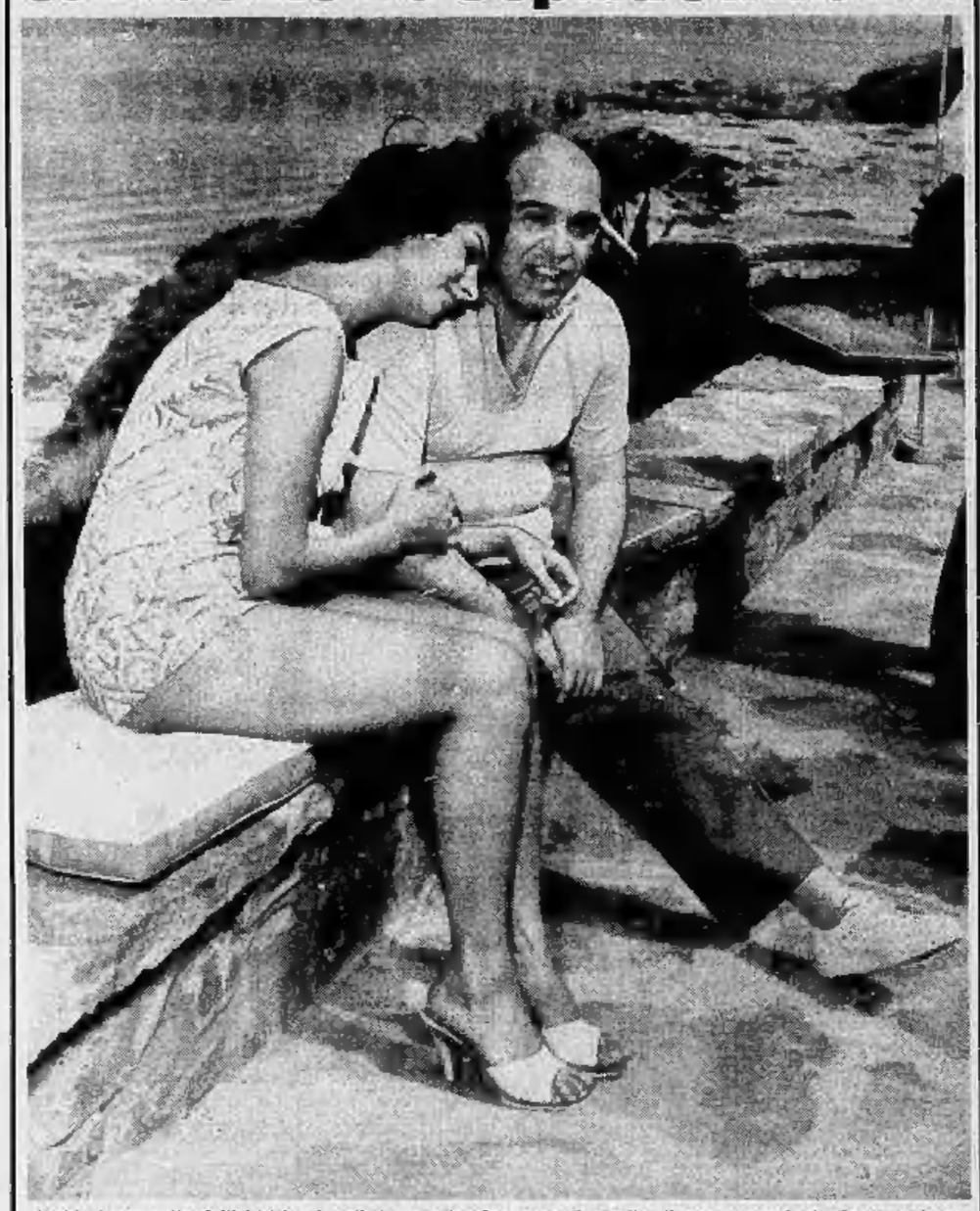

Sophia Loren colta dall'obiettivo in affettuoso atteggiamento col marito, il produttore Carlo Ponti, a Saint Tropez. Di ritorno da Venezia, ove ha ricevuto la coppa per la migliore interprete femminile, l'attrice descrive i momenti emozionanti vissuti durante la premiazione al Festival

Gioielli per 120 milioni

Lana Turner è impegnata a Hollywood nella lavorazione di un nuovo film nel quale porterà gioielli autentici per il valore di 315 milioni. La collana, l'anello, il braccialetto e gli orecchini che l'attrice indossa valgono 120 milioni

Ucciso da un palombaro

Un palombaro addetto al ricupero del relitto del battello costiero «Corale», affondato all'imboccatura del porto di Rotterdam, si è trovato di fronte ad un balenottero lungo otto metri e del peso di tre tonnellate. Il palombaro, tale Mooyes, riusciva ad uccidere il cetaceo a colpi di coltello, a immagazzinarlo e a farlo poi issare da una gru dal porto. Nella foto l'enorme bestione che verrà imbalsamato per essere conservato nel Museo di storia naturale della città

Inchino del marchese in gonnella

Una folla di venticinquemila persone ha accolto festosamente la regina Elisabetta II d'Inghilterra al suo arrivo a Braemar, in Scozia. Nella foto la sovrana ha al suo fianco la figlia Anna. La principessina tende la mano al marchese di Aberdeen che, nel tradizionale gonnellino, dà il benvenuto alle reali ospiti. (Telefoto)

PUBBLICITA' ECONOMICA
(VIA SAN TOMASO N. 22)

OFFERTE LAVORO L. 100 per parola

(Continua da pag. 8)

CERCASI abile ciclorista massimo disamorevole. Telefonare 694-712. M1285
CERCASI cameriere mezza età, referenziato. Telefonare 524-734. M1287
CERCASI abilissima lavorante pellicciaia pratica in maglia. Tel. 637-347.
CERCASI balia nubile. Tel. 58-617, via Rosini 14. 6878
CERCASI coniugi senza età nubile serio e referenziato meglio coppia volenterosa, ottime condizioni. Scrivere cassetta 3048, SPI, Torino. M1874
CERCASI elettrici macchina maglieria e ripassatrice 14-16enni. Tel. 350-048.
CERCASI giovane volenteroso apprendista modelli metallici. Inoltre Scrivere cassetta 2291, SPI, Torino. M1707
CERCASI operaio giottinatore(a) veramente in capace. Telefonare 682-377. M1329
CERCASI ragazza apprendista minuta quindici-sedicenne. Presentarsi via Quadrivio 16. M1310
CERCASI massaio (autore per trattoria. Telefonare 380-347. 8861
CERCASI allenatore una squadretta preadolescenti via Chivasso 57, telef. 761-749.
CERCASI coniugi domestici pensionati, referenze primissime. Alto stipendio. Scrivere cassetta 1291, SPI, Torino. 8240
CERCO operaio pulitore, donna pratica pulitura lavori leggeri. Bidà, Galliano 42
COPPIA giovani custodi marito pratico riscaldamento elettrico e autista con patente terzo grado nella ditta industria tessile, indicare referenze ed occupazioni precedenti occupazioni. Scrivere cassetta 8236, SPI, Torino. F1009
DUE sorelle o amiche, una bambinaia media pratica, altra tutto fare abilissima, giovani, massima serietà, referenziate, stessa famiglia, 2 adulti 3 bambini, buon stipendio. Scrivere cassetta 3116, SPI, Torino. M2229
ELETTROTECNICO pratico montaggio macchine elettriche cercasi da media officina. Scrivere cassetta 8225, SPI, Torino. F1959
FAMIGLIA signorile cerca una cameriera, tre domestiche ed un autista, pratichissimi, abbiano già prestato servizio in altre famiglie, indicare età e referenze rintracciabili. Scrivere cassetta 6349, SPI, Torino. 84837
GIOVANE attivo intraprendente con conoscenze generali meccanica assumerebbe rappresentanza media industria per adibirlo servizio-lavoro officina. Ipotizzare retribuzione ed eventuali attività precedenti. Scrivere cassetta 8236, SPI, Torino.
IMPORTANTE industria casalinghi internazionale, assume giovani età 22-35 anni volenterosi iniziare attività agenti commerciali. Provvigioni e rimborso spese. Telefonare 55-717. 84665
LAVORATE casa vostra! Meravigliosa macchina maglieria spiegata e Opinel a, lire 100.000. Insegnamento gratis. Cassetti, Reg Quintino 4 bis. T4103
LAVORAZIONE modelli metallici fonderia cercasi operaio, indicare referenze. Scrivere cassetta 2202, SPI, Torino.
ODONTOTECNICO persona anche cosi apprendista 15enni volonterosi, frequentata persona studio. Scrivere cassetta 3120, SPI, Torino. M2345
OFFRESI giovanetto facile lavoro miglior Arduino, via Bernardino Lanzi 40. Telef. 352-734. 87761
OTTIMO stipendio offriamo bambinaia + signorina italiana-straniera con o senza diploma, molto portion bambini, giovane, massima serietà, referenze, tre bambini 0-3 anni e mezzo. Scrivere cassetta 3118, SPI, Torino. M2227
PANTOGRAFISTI per stampi materie plastiche cerca importante stabilimento. Scrivere cassetta 8236, SPI, Torino.
PELLICCERIA cerca apprendista manualista. Interpellare a mano compresa. Telefonare 51-662. 11651
PONTONAI, o persona sola, cercasi. Assumiamo immediata. Presentarsi via Stampatori 8. 8112
SARTORIA signora assume apprendista 14-15 anni. Telefonare 530-823. F1987
TURISTA operaio per impianti termoidraulici cercasi da ditta. Scrivere cassetta 8236, SPI, Torino. F1994
TUTTOFARE coppia famiglia due bambini, referenziata. Telefonare 526-631.
TUTTOFARE giovane referenziata abile cerca famiglia due persone. Tel. 751-193.
TUTTOFARE pratica fare cameriera cucina impiegati con bambini. Scrivere cassetta 2013, SPI, Torino. M2039

PIANISTI, MAPPE L. 100 per parola

AFFERMATA fabbrica infissi, intonaci, elettrodotti e affini offre ad elementi dinamici intraprendenti ultima possibilità sistemazione accumulare notevole ricchezza. Scrivere cassetta 1220, SPI, Torino. 5574
ASSUMERESI serio rappresentante, Torino ed provincia, garantito, assicurato proprio, referenze. Scrivere cassetta 8189, SPI, Torino. F1780
BILANCE fiscal. organizzazione vendita cerca abili procuratori, preparatori per Torino e provincia, stipendio provvigione. Telefonare 793-186. F1683
CERCASI persona disposta propaganda, Torino, servizi automobilistico, ufficiali, pericolo introdotto autotrasporti. Telefonare 683-562. M1356
CERCHIAMO rappresentanti vendita interessante lavoro a continuazione esaminando proposte lavoro abbiano. Scrivere cassetta 3015, SPI, Torino. M1548
DIPLOMATO proprio auto propria, ottima capienza, serie referenze, gradirei preferito delegazioni incarichi di rappresentanza, tessili, commerciali, casalinghi. Scrivere cassetta 6016, SPI, Torino. M2030
DITTA articoli disegno cerca piazzisti 25-40enne automunito proprio lavoro ottima retribuzione-anticipo, referenze. Scrivere cassetta 12 U, Sipra, Torino. 13027
LANI materassi cercasi Piemonte introduttore rappresentanze vendita tessuti, cuscinetti tappezzieri, materassai, rappresentare. Scrivere cassetta 38 A, Pubblicitas, Biella. 11677
LIGURE Ligure assume rappresentanti referenziati, zona libera vendita articoli e prezzi possibilmente con deposito alla provvigione liquidabile fine mese. Scrivere lettera 901979, Ferro Posta, Genova. F1744
PRIMARIA torrefazione caffè cerca piazzisti volonterosi introdotti alimentari drogherie bar. Stipendio e provvigioni. Scrivere cassetta 6362, SPI, Torino. M2343
PRODOTTI plastica per edilizia cerca ditta cerca agenti intraprendenti Alessandria, Asola, Asti, Novara, Vercelli. Scrivere cassetta 3068, SPI, Torino.
PROVVIGIONE procuratore lavoro interessante meccanica stampaggio, carpenteria, lavorazione in serie. Scrivere cassetta 4202, SPI, Torino. 85972
RAPPRESENTANTE, automunito proprio, assumerebbe zona rappresentanza. Scrivere cassetta 8361, SPI, Torino. 82874
RAPPRESENTANTI introdotti drogherie cercasi. Scrivere cassetta 6014, SPI, Torino. M3014
SERIA Ditta cerca ottimo piazzista automunito per vendita apparecchi e impianti verniciatura Torino e Piemonte. Preciare esperienza e curriculum. Scrivere cassetta 6153, SPI, Torino. G7893
SPECIALITA' medicinali moderna composizioni laboratorio cerca rappresentante provinciale. Scrivere cassetta 104 A, SPI, Milano. 11714

INFORMAZIONI L. 100 per parola

ABBIAMO abili detectives per accurate investigazioni, accertamenti prematrimoniali, informazioni tutti rami Italia estero. Rivera Italia, Pio V 20 (Porta Nuova), Telefonare 632-110. 8251
ABBISOGNANDO accertamenti informazioni prematrimoniali, private, commerciali Cittadini dell'Ordine, via Cavour 17 ang. Carlo Alberto, 4, 43-100, 521-548.
ABILI detectives eseguono indagini, sorveglianze. Mondini, Cavour 8, tel. 521-127

AUTOMOBILI L. 100 per parola

A buone condizioni 1400 coupe, 103 TV, belvedere, 600, 1100 E, commerciali, furgoni, 600, 1100 originali. Cavalieri, Brescia 14. 378
ABBIAMO Alfa Lancia Fiat ogni specializzati, permute, Autosalone Porta Nuova, Folla 2, telef. 46-681. 8348
A rate 103-600 nuove, 1400-840 e giardiniera, Andrea permuto, Telefono 46-007.
ABBIAMO camioncini 1100-103, 1100 E, 1400, giardiniere Belvedere, 1100 familiare. Dyna C, camioncini originali 7-10 quintali. Corso Siracusa 4. 787
ALL'AUTOAGENZIA Lancia, corso Palestro 4, telef. 50-452, ultime occasioni, Appia, Ardea ultima, 103 1958, 103 Familiare, 103 foro centrale ed altri tipi, 600 settembrino, Belvedere 1954, diversi 500 E. Ultimi, rateazione.
ALL'AUTOSALONE Stella, Tunisi 197, vendesi nominali: 103 sei mesi, gomme altre 1957, Appia 1954 metano, 1100 R, 1957 scamosciati, 600 lussuosissimi, Autovario 615, 1957 semilusso, diversi rimessi, fiammanti E.L.R; dieci quintali, ultimissimi, Telef. 870-002. 602
ALL'AUTOSALONE «Tessitore», Roma 227 bis, telefono 42-535: Giulietta Sprint, Sprint, Appia II serie, gran lusso 2500, 600 coupé Viotti, 600 Montecarlo fuoriserie, 103, 102 tiguan, 102-58 1400 R, 1400 A Castle, rateazioni.
APPIA perfetta vende ultime consultare. Telefonare 770 025. 84967
ARDEA '53 lussuosa privata verde, Telefonare 277-905. 1091
AUTOAGENZIA «Tessitore», via Gioacchino 3, telefoni 774-226; Giulietta Sprint, Aurelia B 12, Opel Olimpia, Alfa Diesel, 1900, 1400 (1955) lussuose, Ardea, Belvedere, giardinette legno 1100 E, mezza Alpina, 615 ribaltabile 1957, 615 semilusso, furgone E.L.R. 59, centinaia quattro, sette, dieci quintali originali. 1895
AUTOCARRI 680 ribaltabile, 850, 615 nuovo, 615 benzina furgone, 1100 E.L.R. cassonato, Benz benzina, 1100 sette quintali, furgoni 500 C, Bouge metano ribaltabile, autogru 636, rimorchio 140, cav, Vallecrosia, Francia 21. 880
AUTONOLEGGIANDI vetture con senza autista 1400, 103, 600. Privilege Belvedere 12, telef. 60-550. 8735
AUTONOLEGGIO, Duchessa Jolanda 32: 1400, 103, 600, 600 Multipla, nuova 600, 500 Belvedere. 2070
AUTONOLEGGIO Moderno, Nuova 600, pochissimi, 600 nuovo, 103, 1400. Telefonare 270-691. 7479
AUTOSALONE Parri, Arcivescovado Alberti no 5, tel. 983-502. Concessionaria Autobianchi, Hillman, Fiat-Vimi, Simca, modelli 1958. 1502
AUTOSALONE Pietrasanta Aurelia Lungotevere Inghilterra, Bianchina, Giulietta nuove, elaborate, 103 usati i tipi, Appia 51, 600, 1400 A metano, 1400 52, 1100 E, 1100 Viotti giardiniera, ecc. Corso Francia 21, telefono 73 980.
BELLISSIMO spider 1100 semilusso 300.000; Ardea 100.000. Belvedere Corso Vittorio 127. F1803
CAMIONISTI vendo autocarri 639, 650, 642, 650, 650, 615, Lancianti Taurus, Super Diesel, 3 Re, Alfa 450, 450, Benz metano, normali e ribaltabili e diversi altri tipi, rimorchi medi e grandi Corrain, telef. 861-479, Corso Regina 46, Torino-Borgo San Pietro 365
COMPRO continui da rimorsori, privati, macchine Fiat, Alfa, Lancia minore, seminuove. Roberti Lagrange 12.
CONCEDIAMO rapidamente finanziamenti e prestiti su cambiali 12-24 mesi. **INDUS**, S. Quintino 4 bis, tel. 53-518.
COPERTONI impermeabili (teloni) in tela, canapa, cotone, per autocarri, rimorchi, padiglioni fissi, pergolati, capannoni, tende campeggio, Musso, corso Francia n. 190. 12185
FINANZIAMENTI a migliori condizioni rateizzate su attrezzi Comando, corso Re Umberto 5 6821
FINANZIAMO rapidamente auto pari terzi salumaio macellaio. Telef. 53-381, 53-590. 10543
GIARDINETTA legno verniciata nuova immatricolazione, meccanica in ordine, vendo lire 600. Telef. 377-698. 1503
GIULIETTA Sprint bellissima, privato vende, facilita Crededa, piazza Lagrange 2. 7014
IPITAUTO, San Quintino 4 bis, comunica di regolarmente prestiti su cambiali.
IMPIANTI gas liquido Gambale. Piazza Statuto Sommar. T. Grassi 8. Telefono 690-080. M1973
IMPIANTI Weber gas liquido, Piazza concentrazione, Concessionaria Polera, Ubaldi 12, telef. 558-580. 3411
LANCIA, fabbrica apparecchiature a metano e gas liquidi, impianti garantiti, privati concorrenza, Concordiese 20. Telefonare 20-852. 3401
LANCIA Italcar Commissionaria dispone ultimo tellaio d'occasione, via Bertola 7, interno, tel. 42-447, 535-777.
LIQUIDCAR impianti garantiti, collaudati, prezzo concilia concorrenza, Mantova 40.000. Bertolotti 60, tel. 22-109.
METANO Agip ottenete economia 70 per cento e maggiore durata motore, impianti perfetti lire 45.000 tornano una bazzecola, Spera, Bellisotti 21, tel. 280-200 e 280-908 16443
PRESTITI a migliori condizioni concordiamo su cambiali Comando, corso Re Umberto 5. 6821
PRIVATO vende Giulietta 1956 perfetta. Visibile via Sicca 25. A2216
PRIVATO vende Taurus ribaltabile rimborsi. Telefonare 556-3-8. B3655
VENDESI bellissima 500 C e 500 D. Telefonare 775-569. B3657
500 C privato vende ottima. Tel. 896-264
500 C 1953, Aprilia 1500 bella, 500 A cambio vendo. Telefonare 51-601.
500, 600, 103 Belvedere turgoniani lusso, cambio rateizzazione. Po 43.
600 nel mese gomme bianche perfetta prezzo vende, Telef. 253-331. M2177
1100 Tv Fiori Farina settembre vendo cambio con 500 reonno. Capello, Lagrange 17. 5987

CICLI MOTO SPORT L. 100 per parola

MOTOFURGONCINI Ape, Vespa, nuovi modelli, listini gratis, consegne stagionali, anche Peschiera 173.
VESPA, vendo, urgentissimo pagando migliore, cambiamo alle migliori condizioni, differenza anche a rate. Elli, Agenzia Viaggio via Pallavicino, angolo via Carmagnola. Telefonare 53-868. 431
VESPAMOTOCICLO, ultimi modelli 150, rateizzabile. Via Sistrano 57, tel. 60-771.
VOLETE comprare, cambiare, vendere Vespa, Ape? Motori, Unione Sportiva 163. Telef. 202-628. 8821

ANNUNCI VARI L. 100 per parola

ACCESSORI, confettature, fogli, occasioni tessuti via Alvise Pelizzo 8, telefono 62-588. 482
ACQUISTA bottiglie, ferro, filati, stoffe, apparecchiature, oggetti vari. Tel. 703-348.
AL Centro Radio, 3, Secondi 43, cambiamo vecchi apparecchi (valutandoli da 10.000 a 15.000 lire) con nuovo terzo modulazione di frequenza per ascolto programmi televisivi, Prigionieri, lavatrici, televisori, pianos, elettrodomestici, bombole speciali, rateazioni. 9814
ANCHE rateizzando vendo attrezzi usati e nuovi. Vera occasione. Tel. 47-385.
ANTICAMERE con consolle lavabo e lavatoio maggiorini lattonzo veneziano inverniciati candelli, Corso Racconigi 124 bis. F3071
APPROFITTATE! Enorme quantità materiale ogni specie a metà fine a liquidare. Enti Arte, Cigna 17. 375
ARGIOCCASIONE stanza matrimoniale noce 120.000; altra impero 180.000, Telefonare 882-396 3872
ARGIOCCASIONE espropriando vendo cucina, sala pranzo, soggiorno cuoio salotto, attrezzi casalinghi. Telef. 882-357.
ARREDATE! Casa del Mobile, Regina angolo Napoli, camere massicce 75.000, tavoli 35.000, grandi armadi 25.000 Facilitazioni. 3774
ATTENZIONE! Matrimoniali 89.000, cucine 30.000. Lagrange 29 (cortile), Principe Amedeo 11 U. 3819
CAMPAGNA? Troverete ogni sorta mobile adatto, economico, via Cigna 17, Enti Arte 375
MAGLIAIE! Macchine nuove da 100.000 a 500.000. Insegnamento, rateazioni, regali. Cassoli, San Quintino 4 bis.
MAGLIAIE! Provate nuova macchina automatica Weber, Garofano, Monte Pietà 16. 8103
MOBILI «Cambetta», vasta esposizione, garanzia lunghe rateazioni cambio cerchi. Via Garibaldi 6, telef. 521-107,
MOBILI «Casserona», Torcelli 50, fabbricazione propria, vasto assortimento, 20 rate cambi Vitaliani. Telef. 21-105.
MOBILI, lavorazione di Carlo, lusso e comuni. Prezzi di fabbrica, lunghe rateazioni. Visitate la Nuova Esposizione, via S. Anselmo 3. 8026